# 齊魯英才

中国齐鲁文化促进会
北京齐鲁文化促进会 主办 2015 年08月 总第 14 期

【齐鲁圣贤】
工圣鲁班

【齐鲁儿女】
万里：中国改革先锋的绚丽人生

【齐鲁动态】
北京齐鲁文化促进会成立大会在京举行
电视剧《仁者春秋》拍摄座谈会在京举行

【封面人物】
朱新礼
如是说——江源果汁的倔强生存智慧（节选）

ISSN 1001-0115

高满堂
孟晓苏
唐国强
李晓峰
温玉娟
王纯才
仁者
出品单位：中国齐鲁文化促进会　中苑春国际文化产业有限公司
总顾问：迟浩田　张全景　李肇星　张文台　刘红军
总策划：李　明　总监制：孟晓苏　朱新礼　总制片：李　明

朱新礼
李明
倪萍
张新建
林永健
春秋
山东影视传媒集团有限公司　中国汇源果汁集团有限公司
万季飞　文学总顾问：高满堂　艺术总顾问：唐国强
王连君　制片人：李晓峰　总编剧：王纯才　总导演：张新建

# 2015.08

主办　中国齐鲁文化促进会
　　北京齐鲁文化促进会
承办　中苑春国际文化产业有限公司
协办　中尔利国际投资控股有限公司
出版　《齐鲁英才》杂志社
国际标准刊号　ISSN1001-0115
国内统一刊号　CN11-2636/C

地址　北京市海淀区复兴路17号国海广场D座1505室
邮编　100036
电话　010-59706138
传真　010-59706259
邮箱　qlwhcjh@163.com
网址　http://zgqilu.enicp.net/web/zgqilu/default.htm

启事：本刊所用文档和图片，如有版权问题，请与编辑部联系。

## 《齐鲁英才》杂志社编委会

顾　问　田纪云　迟浩田　王乐泉　何鲁丽　张全景
高昌礼　乔　羽　丁继业　张　黎　张文台
宋清渭　张兴业　张建启　李春亭　刘红军
孙志辉　段存华　杨志海　于际训　郭洪超

编辑指导委员会
主　任　李肇星
副主任　孟晓苏　杨文昌　国家森　孙启祥　姜迪泰
朱绍阳　李　辉　邵明立　杨进福　陈荫三
韩广洁　唐国强　万伯翱　刘永新　彭长存
孙忠宝　刘阜茂　孙明高　周垂远　潘巧莲
编委会主任　李　明
副主任　李清堂　高满堂　姜学光
编　委　仝瑞学　王鲁平　武玉成　丁为琪　邓传民
圣　钟　周　龙　温玉娟　任中杰　刘西安
赵保乐　王纯才　徐孝泉　张东才　王敬月
宋红军　胡延江　侯　东　高　明　朱训刚
主　编　王纯才
执行主编　刘西安
编辑部主任　崔　习
责任编辑　仪凤华　孙现富
文字编辑　王子宇　李鑫鑫　任海杰
美术编辑　杨　淇
法律顾问　李亚飞

卷首语

# 胜利日的沉思

本刊编辑部

我们即将迎来全民族抗战胜利纪念日。七十年前，中国人民经过艰苦血战，打败了日本侵略者，彻底洗刷了近代以来抗击外来侵略屡战屡败的民族耻辱。从此，再也没有侵略者可以在中国的土地上横行肆虐。抗日战争胜利是全民族抗战的胜利，是全体中华儿女的荣光。一个有自省精神的民族，才有远大的未来。今天，我们纪念中国人民抗日战争胜利七十周年，不仅要重温胜利的荣光，而且要反思历史的“痛点”，铭记民族的耻辱和教训。应该说，“汉奸现象”就是抗战期间中华民族最大的“痛点”。我们赞美无数中华义士用生命和鲜血谱写了气壮山河的反抗外来侵略的英雄史诗，但也不能忘记，多少民族败类变节投降、卖国求荣、认贼作父、助纣为虐，在中国历史上留下了奇耻大辱的一笔。直到今天，抹黑英雄、洗白叛徒、为汉奸“翻案”的奇谈怪论，仍在挑战我们的价值观和道德底线。重新审视历史创痛，深刻反省“汉奸现象”，彻底扫除美化汉奸的雾霭，对于培塑国人的民族气节和民族精神，无疑具有重要的现实意义。

在纪念抗战胜利七十周年的时候，应该怎样铲除滋生汉奸的土壤呢？

笔者认为：必须致力国家强大。试想，如果当时中国是一个强大的国家，又怎么会遭到外敌的侵略？如果当时中国政府是为人民谋利益的政府，又怎么会有汉奸的大量出现？中国梦是国家的梦、民族的梦，归根结底是人民的梦。只有增强国家综合实力，让人民群众体味国家理念，涵养家国情怀，把自己的命运与国家、民族的命运紧密联系起来，才能从根本上祛除产生汉奸的条件和基础。

必须砥砺民族气节。自古以来，中华民族就崇尚“富贵不能淫，威武不能屈，贫贱不能移”的民族气节。没有民族气节，没有民族精神，经济力量再雄厚，也不过是强盗手中的窃取之物。一个民族只有从精神上站立起来、强大起来，才永不颓谢。

必须高擎法治利剑。世界上各个国家对投敌现象，都采取了超过一般暴力的严厉镇压和道义谴责。法国二战胜利后，一旦发现战争期间的通敌者统统依法枪毙，对于叛国者起到了强力震慑的作用。而今厉行全面依法治国的中国，需要拿起法治的武器，对汉奸卖国贼及其为之翻案行为狠狠打击，彻底整肃，决不手软。

必须锻造忠诚品质。忠于祖国是当代每一个中国人第一位的政治品格。在新的征程上，面对不见硝烟的战场，我们需要始终保持清醒的政治头脑和坚定的政治定力，大力弘扬社会主义核心价值观，旗帜鲜明地同诋毁英雄、美化汉奸等错误思潮作坚决的斗争，永葆对国家绝对忠诚的政治品质。

# 目录 齐鲁英才
# CONTENTS

## 卷首语

3 胜利日的沉思

## 时事关注

6 尼泊尔地震救援诠释命运共同体理念
7 “东方之星”翻沉事件善后综述：洪湖大爱 老区真情

## 齐鲁动态

12 我会副会长兼秘书长李明应中房集团之邀参加“丝绸之路 希望之光”建设启动仪式
13 我会副会长兼秘书长李明赴山东鄄城县及郓城县调研考察项目
14 山东小巨人经典学校领导到访我会
15 中国台湾新华劳动党韩云洁主席率客人到我会拜访交流
16 我会领导在汇源集团召开中儒商银行筹备及《仁者春秋》拍摄座谈会
17 电视剧《仁者春秋》拍摄座谈会在京举行
18 我会领导调研考察山东平原小巨人经典学校
19 青岛齐鲁文化促进会领导来我会交流工作并商谈合作项目
20 北京齐鲁文化促进会成立预备会议在京召开
22 北京齐鲁文化促进会成立大会在京举行
25 北京齐鲁文化促进会召开第一次会长办公会
26 我会领导拜访北京大学校长林健华
26 我会领导与青岛齐鲁文化促进会领导商议齐鲁颂歌活动方案
27 “2015齐鲁英才十佳年度人物颁奖典礼暨经济文化发展合作论坛”筹备座谈会在青岛召开

## 齐鲁儿女

28 万里：中国改革先锋的绚丽人生
36 朱新礼如是说——汇源果汁的倔强生存智慧（节选）
40 王敬东：文化传薪 经典铸根

P>>7

28 << P

## 齐鲁大地


44 东营：加快城市转型
——借转变发展方式和调整产业结构
促高效生态经济区建设

48 烟台苹果价格大幅“跳水”
冷库囤半年不长反降


## 史海钩沉


50 打虎将军——赵登禹

56 惊天动地的淞沪会战


## 齐鲁风光


60 珠山颂歌

61 白果树的倾诉

62 蓬莱仙境


## 齐鲁圣贤


64 工圣 鲁班


## 齐鲁文化


68 齐鲁英才 红色文化 驰骋三晋 共筑“中国梦”


## 齐鲁影视


70 吴云飞

71 赵育莹


## 齐鲁戏曲


72 山东梆子:300年老树发新芽

74 记山东梆子著名演员刘金兰


## 齐鲁墨韵


78 朱绍阳书法作品

# 尼泊尔地震救援诠释命运共同体理念

◆来源：新华网　责任编辑/杨婷

今年4月25日，尼泊尔发生了8.1级大地震，仅仅十多天后，这个“鲜花盛开的国度”再度遭受7.5级强余震的重创，本已满目疮痍的大地上，惊魂未定的人们陷入了更大困境。发生在喜马拉雅南麓的强烈地震，还波及中国西藏、印度、孟加拉国等地。

大自然的变幻莫测与一波接一波的余震，让尼泊尔饱受蹂躏：全国约2700万人口中有近1000万人受到直接影响，近半数县遭灾，8500多人死亡，近2万人受伤。

一方有难、八方支援，包括中国在内的国际社会救助迅速赶来。根据尼泊尔方面不完全统计，已有来自30多个国家的107支医疗队在尼泊尔灾区救死扶伤。国际社会的救援力量互助合作、扶危济难，将他们的心和尼泊尔民众的心紧紧联结在一起，以实际行动承担起构建人类命运共同体的责任。

地震发生后，中国政府和人民大力支持尼政府和人民抗震救灾，重建家园，建立了“跨越喜马拉雅山脉的生命线”。正如中国驻尼泊尔大使吴春太所说，中国以充分履行国际义务的实际行动践行了“亲诚惠容”的周边外交理念，充实了周边命运共同体的内涵。

在东方，中国唐代诗人杜甫以“安得广厦千万间，大庇天下寒士俱欢颜”表达济世情怀；在西方，英国诗人约翰·唐恩感叹，“每一个人的死亡，都是我的损伤”。从古至今，人类从来没有停止过追寻共建命运共同体的脚步。

进入新世纪，当整个地球成为一个村落，这种追寻尤为迫切。“一棵树挡不住寒风”，地震、海啸、洪灾、疫情、战争、恐怖袭击……人类面临的共同挑战需要世界各国携手共克时艰、聚力合作。正如习近平主席指出的：“我们生活在同一个地球村，应该牢固树立命运共同体意识，顺应时代潮流，把握正确方向，坚持同舟共济，推动亚洲和世界发展不断迈上新台阶。”

尼泊尔大会党政治家沙尚卡·柯伊拉腊的话让人印象深刻：尼泊尔人有着对和平的信仰，与其他国家有太多共同的东西。我们没有时间来钩心斗角，亚洲各国乃至全人类需要的是理解，是团结，是合作。

“孤举者难起，众行者易趋。”命运共同体早已不只是一个概念，尼泊尔地震国际大救援，以一个个生动感人的故事向世人诠释着同舟共济的命运共同体意识。

# “东方之星”

## 翻沉事件善后综述：洪湖大爱 老区真情

◆来源：中国网

洪湖，革命老区，也曾是98年抗洪的主战场，著名的洪湖精神和抗洪精神在这里孕育诞生。“东方之星”号翻沉事件发生后,濒临长江、紧邻监利且地处事发地下游的洪湖市。

又一次经历了因浩浩长江无数人近半月的不眠不休。在一场突如其来的灾害事件面前，洪湖市委市政府主要领导将“东方之星”号翻沉事件的善后处理工作放在当前头等大事的位置，亲自研究、提早部署、靠前指挥，再次展现了洪湖人的担当、友善、大爱与真情。

**反应迅速组织有序——再现抗洪精神**

6月2日凌晨3:00，洪湖市政府应急办接上级通知后，第一时间将事件发生情况向市委、市政府主要领导进行汇报，市主要领导当即指示，副市长叶家学、市政府办公室主任陈祥连夜赶往监利县沉船现场接受前线指挥部统一调度，第一时间发回指令，确保洪湖市同步开展工作；并通知长江海事部门搜寻船只，溯江搜寻，赶往失事地点；同时指示长江沿线的9个乡镇区办“一把手”，组织人员、船只、搜救设备开展24小时不间断、全覆盖的搜救巡查工作。市委代理书记邓应军、市长黄勇亲自到乡镇的搜救现场指挥。

下午和晚上，洪湖市委代理书记邓应军、市长黄勇连续召开专门会议，组建了以全体“四大家”领导带队的工作专班，制订具体工作方案。每天晚上8点定时召开各工作专班碰头会，梳理工作，查找纰漏。在每项工作开展之前，市委代理书记邓应军亲自组织所有人员进行培训，提前开展演练，对各个环节的效果进行检测，确保了方案稳妥、高效。邓应军每天奔波于4个家属驻地、搜救现场、殡仪馆及家属接待站等地，晚上还召集各分指挥部开会，饿了就啃啃馒头，困了就坐着打个盹儿。市长黄勇根据各时段工作重点，参与搜救、坐镇殡仪馆。

**指挥有力倾力搜救——缘于生命至上**

“坚持把救人放在第一位。”为了落实党中央指示，洪湖市委、市政府本着对生命的尊重，对生命的负责，第一时间，倾力组织搜救。

“天地之间，莫贵于人。”书记、市长亲自参与制定长江搜救方案，并多次亲临搜救现场指挥。搜

救工作由市委常委、人武部部长陈继梁负责，按照“常委带队、镇长带班、党员带头、全民参与”的模式进行。为克服江段战线长、搜救任务重、天气气侯差等困难，搜救指挥部因情施策，制订了“四个一”的硬标准，即：一镇一部，沿江所有乡镇区

6月2日，在飞赴湖北监利长江客轮事件现场的途中，李克强总理在专机上召集有关方面负责人研究落实施救措施

李克强总理冒雨为遇难者默哀

办成立一个指挥部，由镇长牵头，负责所属段面的组织、协调、调度；一村一船，所有沿江村至少出动一艘巡查船，最大限度扩大搜寻面；一里一哨，每公里设立一个民兵观察哨，不漏掉一点线索；一班一岗，每10人为一个巡查小组，负责1公里段面，3个小时一班，实行24小时值勤。长江沿岸的搜救巡查做到“段面全覆盖、时间全天候”，确保不放过任何可疑漂浮物。

螺山镇人武部部长曾雄华、大沙湖人武部部长杨向发一套迷彩服一穿就是7天，眼睛红了，嗓子哑了，仍“定”在岗位上，“盯”在江面上。新滩镇镇长黄涛患感冒引起咳嗽，打完点滴又上搜救船；农民张金亚驾驶自家的船只参与搜求；个体户何作欢关上自己的塑料经营店，参加巡查；职工杜志高抛下坐月子的妻子和刚出生的孩子，投入到搜救行列，自6月2日凌晨上船，一个多星期吃住在船上。

截至10日下午16时，参与搜救巡查的9个乡镇和5个单位在137公里江段平均每天组织搜救人员2213人，其中民兵应急队员629人，投入船只近230艘，累计出动民兵应急队伍5661人次、机关干部1900人次、党员群众11375人次、投入使用搜救船只1666船次，打捞疑似遗体3具。中央电视台4套、13套及《解放军报》《湖北日报》等先后专题报道本市搜救巡查工作情况，对本市“善后不结束、队伍不撤离”的坚定态度予以充分肯定。

**服务精细秩序井然——给逝者以尊严**

洪湖市委、市政府把遇难者遗体火化作为此次善后工作的重中之重，下达了做到“万无一失”的死命

令，严格操作流程，确保不出一丝纰漏。由市长黄勇、市委副书记沈先武坐镇殡仪馆现场指挥。在确认、火化两个环节，制订规范工作流程，反复检查、演练。6月9日晚7时许，市领导亲自陪同一户家属从家属进入接待站到确认遗体、参加悼唁仪式、火化，直到骨灰领取全过程，检验过程的规范，确保无差错，并吩咐工作人员“把家属当亲人，尽可能满足家属个性化需求。”副市长熊瑛带队，每两个小时对遗体保存数量、火化数量、转运情况核对一次。工作专班把遇难者当作自己的亲人，坚持所有环节包保单位、公安干警、医护人员全程陪同；举行遗体告别仪式时，全员参加。在告别仪式中，有的家属悲伤过度站立不稳，专班、医生推来轮椅，迅速搀扶、安慰；殡仪馆还专门设置了医务室、心理疏导室、法律咨询室。全力满足遇难者家属的个性化要求。殡仪馆不仅为遇难者家属提供鲜花、小白花、袖章，在预约火化时由家属填写是否有特殊要求，并根据要求提供个性化服务；对于信基督教的遇难者，殡仪馆按家属要求以基督教的方式开追悼会；在工作时间上，江浙一带有烧“头炉”的习俗，殡仪馆工作人员凌晨3:00开始工作，力争让家属满意。

洪湖市民政局成立了由35名女同志组织的“女子殡仪服务队”，遗体转运、化妆、入殓、火化等与男同志一道日日夜夜坚守在岗位上，汗水夹着泪水满负荷地工作，累了就在走廊上小憩一会。由于天气火热，气味难闻，有的呕吐了又接着工作，工作了又呕吐。邓永红身患尿毒症仍坚守岗位，一干就是12天；按照江苏习俗，工作人员谈宇霞在凌晨3：30起床，4：00为家属主持追悼会，连续的工作使她晕倒在现场；转运车辆司机蒋银军的儿子今年参加高考，但他一直坚守在工作第一线，直到今天也没有与儿子见面；殡仪馆工作人员马继红的小孩仅一个月大，但她将孩子交给公婆，连续10天吃住在殡仪馆，至今没有回家一次。

在处置过程中，国务院副秘书长肖亚庆、民政部部长李立国、湖北省副省长甘荣坤等领导先后莅临洪湖市新堤殡仪馆检查指导，对洪湖市所做的工作给予了高度评价。11日，省委副书记张昌尔来洪湖市检查后评价道：“新堤殡仪馆流程规范，服务热情，给逝者以尊严，给家属以慰藉，秩序井然，我非常满意，你们辛苦了！”

**真情陪伴温暖抚慰——彰显洪湖大爱**

洪湖市委市政府组织市直部门组建了50个“一对一”服务专班和20个“一对一”服务预备专班，每个专班5人，至少两名女同志。对前来洪湖的家属实行“一对一”服务，全程保障他们的交通食宿医疗和其他需要。为了化解家属的伤心，他们陪伴着用言语和行动安抚和劝慰。为了做好前来洪湖家属的后勤保障工作，后勤组克服高考期间房源紧张的困难，有的将高考预定房间主动腾出，有的酒店退出宴席，多方征得房源600多间，掌握备用房间200余间，并征用本市条件最好的酒店，在每一家酒店设置了接待组、医疗组、安保组、心理咨询组、法律援助组，为遇难者家属提供全方位的服务和保障。实行无缝对接。在从监利到洪湖的入口设立接待站，由市人大副主任谢守成亲自带队蹲守，专班人员24小时轮班值守，陪护专班原地待命，确保家属一到洪湖就得到安置，直接入住酒店休息。工作专班严格落实包保责任，以情动人，以心感人。陪护专班人员24小时与家属同吃同住，随叫随到。专班人员有的为家属购孝服、黑伞，有的送烟，有的找厨师为家属做可口的家乡菜，有的为吃不下饭的家属煲汤，细心为家属营造温馨的环境，提供贴心的服务。在得知幸存者朱红美的亲人遗体在洪湖市火化后，市委代理书记邓应军、市长黄勇亲自看望慰问，为照顾好刚刚出院身体还处在恢复期的朱女士，邓应军安排市人民医院的120救护车及医护人员将其连同家属护送至南京。

在真情陪伴、温暖抚慰中，专班人员与服务对象结下了深厚的情谊，家属纷纷与专班人员拥抱合影、互留电话，以各种形式表达感谢之情。安徽省协助处置工作小组分别给洪湖市政府、市交通运输局送来锦旗，上书“无私援助大爱无疆”；5号遇难者家属离

开后，在宾馆房间留下一封感谢信，对服务单位洪湖市文广局及洪湖市领导的热情、细致、周到服务表示感谢；天津河西区工作队负责人王连成返回后给市国税局工会主席刘志宏发来短信，诚恳地表达感谢之情，并邀请前往天津做客。

“98年抗洪，我们在全国人民的支持下度过难关，今天我们要用真诚和热情慰藉遇难者家属，来回报和感恩曾经帮助过我们的人。”怀着一颗感恩的心，洪湖人民开展了“洪湖感恩、全城行动”的主题活动，社会各界积极行动起来，支持、帮助开展善后工作。

市机关事务管理局联合市车友会，组织发放黄丝带600条，印发“洪湖感恩、全城行动”“洪湖爱心专用车”标志300幅，所有参与车辆义务做好接送家属的工作。下岗女职工李虹四姊妹凑钱买营养品请工作人员转赠、慰问遇难家属；刚参加完高考的洪一中女学生自发加入志愿者服务队，为家属提供力所能及的服务。

位于长江岸边的农业产业化国家重点龙头企业德炎水产公司主动坚持每天为家属接待站提供停车场所，并免费提供午餐；长江石化公司捐赠了价值3万多元的矿泉水、牛奶、水果、蛋糕等食物；市中医医院为殡仪馆捐赠了大量金银花露、板蓝根、喉片等药品；中兴能源、隆客多两家企业为工作人员捐赠了200斤水果及200斤蛋糕……

**安全保卫医疗防疫——保障环境良好**

6月1日“东方之星”客轮翻沉事件发生后，洪湖市公安局交警大队组织80名交警、协警强化路面管控，确保214省道、103省道畅通，全力做好遇难者遗体来洪护运安保工作。6月2日晚11时，该局党委委员、副局长徐述才带领两辆警车，引导洪湖市殡仪馆24台殡仪车赶赴现场。在随后的4天中，他始终坚守在护运一线，与民警、驾驶员同甘共苦，及时安排指导护运工作，确保护运工作每一个细节

6月10日上午10时许，翻沉在湖北监利长江水域的“东方之星”客轮，在两艘拖轮和一艘打捞船的簇拥下，缓缓向长江上游移动，前往长江对岸湖南境内的安全水域停靠

无一缺漏。教导员黄昌顺，从洪湖市螺山镇到新堤殡仪馆虽然只有近30公里的路程，为了确保路段安全，他始终在引导的前列，4天14次来回护运，为了每一个路面的安全管控，每个路口的安全畅通，他就跑了30多趟，近1000公里。

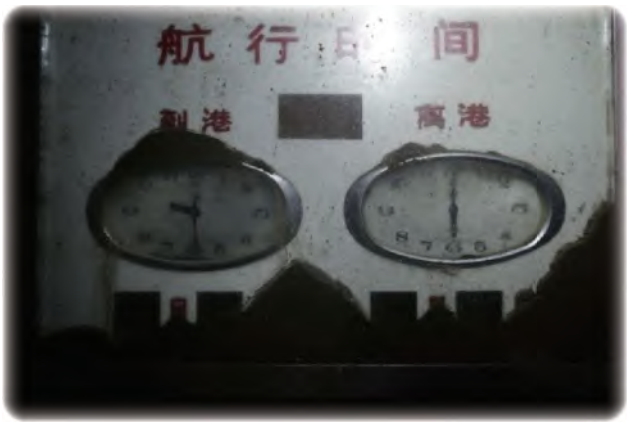


舱内的航行时钟定格在9点30分

“东方之星”翻沉后，舱内情况

交警大队民警魏满庭、朱文昌、杨勤顺、曹国平、张国宏，平均年龄超过55岁，纷纷主动请战，夜以继日14次往返监利至洪湖，圆满完成遗体的转运工作；交警一中队民警李斌妻子也在“6.01”事件家属接待工作岗位上，他们两口子舍小家顾大家，将年幼的孩子托付给父母后，始终坚守在自己的岗位上，连日来，李斌平均每天近20个小时坚守在工作岗位上。

洪湖市公安民警加强对殡仪馆、家属驻地等重点区域的管理，实行进出查验身份制度，对工作人员发放工作证、遇难者亲属发放出入证。对重点区域实行不间断巡逻，严防意外事件的发生。10名技术人员组成的法医法化组赶赴监利县，协助上级公安机关开展工作。在炎热的天气下穿着密闭的解剖服，整个流程下来，解剖服和橡胶手术手套里已充满汗水，一天工作结束后，参战民警的皮肤早已浸透的起皱，出现过敏红斑。工作最困难的是6月5日和6日，此时的遗体腐败程度增加，工作强度和难度成倍增加，在这高强度的48小时工作时间内，技术民警休息时间不足3小时，然而他们却一丝不苟做好工作，丝毫没有半句怨言。从6月3日至8日这6天里，刑侦技术民警始终冲锋在前，工作兢兢业业。在规定的工作日里，DNA提取工作，超额完成任务。

处置期间，该市公安部门共出动警力3600余人次，警车900台次，无线图传车1台，安装视频监控5处、350兆基地台1处，制作公告牌10个、工作证和出入证2000个，使用350兆手台150部、救生衣36件、警戒带10卷，全力保障安保工作顺利进行。

在重点区域设立医疗救护站，按2医2护2心理咨询师1台救护车的标准，负责驻点遇难者家属及工作人员的医疗救治和心理干预。在核心区域派驻70名医疗救护、卫生防疫监督及心理咨询人员，负责殡仪馆的医疗救护、防疫消毒及精神抚慰工作。防疫消杀、卫生监测工作采取了“321”模式，即：重点区域每日3次，一般区域每日2次，所有区域每日1次。

处置期间，洪湖市卫生部门共安排医生49人，护士53人，心理咨询师21人，派驻点救护车10辆，共接诊遇难者家属341人次，心理抚慰555人次；防疫消杀部门共投入30名消杀人员，完成消毒车辆46辆，消毒面积16600㎡，杀虫面积27100㎡，消毒监测120份，水质监测64份。

# 我会副会长兼秘书长李明应中房集团之邀参加“丝绸之路 希望之光”建设启动仪式

◆文/孔敏

清明时节，草长莺飞，梨花漫开，到处都是春回大地的景象。在骀荡的春光中，“丝绸之路 希望之光”——中房与安徽砀山产镇融合共同推动的“一带一路”建设启动仪式在安徽省砀山县举行。应中房开拓投资集团之邀，我会副会长兼秘书长李明率我会工作人员出席此活动。

4月2日上午，我会副会长兼秘书长李明应邀参观了砀山县百万亩梨园、百里黄河故道及县著名旅游休闲地——生态大道。2日下午，启动仪式在安徽省砀山县的市民广场会议中心隆重举行，我会副会长兼秘书长李明、砀山县相关领导、中房开拓投资集团相关领导以及砀山县人民群众参与了“丝绸之路 希望之光”——中房与安徽砀山产镇融合共同推进“一带一路”建设启动仪式。

我会副会长兼秘书长李明（左三）、宣传部主任张强（右三）及我会工作人员出席此活动

砀山县位于安徽省最北端，素有“世界梨都”的美誉，被称为“中国酥梨之乡”。砀山县还是国家级生态示范区、全国科技进步先进县、全国绿化工作先进县、全国民族团结进步模范县，是国务院公布的对外开放县，是安徽省委、省政府命名的“首批平安县”。

此次仪式的举行，不仅响应了习总书记提出的“一带一路”的伟大构想，唱响中国梦的主旋律，也为弘扬中华历史文化，推动当地旅游及民俗文化建设，拉开了盛大的序幕。

著名朗诵家周宇先生表演开场节目

# 我会副会长兼秘书长李明赴山东鄄城县及郓城县调研考察项目

◆文/任海杰

2015年4月17日—18日，我会副会长兼秘书长李明、常务副秘书长任中杰、中核华辰工程有限公司总经理董德建、中核华辰工程有限公司商务法律部主任魏晓峰、中核华辰工程有限公司青岛项目部经理赵金华、中商国能投资（集团）发展有限公司副董事长张立新、中融国际信托有限公司总经理助理杨琪、陕西山东商会常务副会长江彦举、菏泽市齐鲁文化促进会副会长樊庆堂等一行，在菏泽市鄄城县发改局副局长刘辉峰、县旅游局局长李勇和郓城县委常委、办公室主任宋广振的陪同下，对鄄城县帝尧陵文化旅游风景区、孙膑故里文化旅游区、历山雷泽湖文化旅游区、伏羲文化园、千年古城、刘邓大军强渡黄河纪念馆、鄄城一中新校区规划投资项目、鄄城县人民医院新园区建设工程项目及郓城县第一中学新校区建设项目进行实地调研考察。

期间鄄城县委书记谷瑞灵、县委副书记、县长张乾山及郓城县副县长魏宏峰等领导，亲切会见了考察团全体成员，双方就旅游产业景区建设、新校区开发等项目，进行了诚恳友好座谈，并承诺给予建设项目最优惠的政策。

鄄城县和郓城县都是山东省菏泽市历史悠久的古县，具有丰厚的人文底蕴。鄄城是国家级生态示范区，是古代军事家、一代兵师孙膑的故里，是山东省首批20个省管县之一，被国家民政部命名的“千年古县”。郓城是水浒故事的发祥地，水浒文化旅游资源丰富，被评为山东省首批旅游强县，荣膺“中国好汉之乡”称号。此次考察重点走访了两县著名的历史文化古迹，对我会进行旅游产业开发具有重要的意义。

与鄄城县领导座谈

与鄄城领导合影：前排（左一）鄄城县长张乾山、（左二）菏泽市齐鲁文化促进会副会长樊庆堂、（左三）我会常务副秘书长任中杰、（中）鄄城县委书记谷瑞灵、（右三）我会副会长兼秘书长李明、（右二）中核华辰工程有限公司总经理董德建、（右一）陕西山东商会常务副会长江彦举

# 山东小巨人经典学校领导到访我会

◆文/任海杰

24日上午，山东小巨人经典学校校长王敬东、学校顾问巩铁峻、校长助理段书君一行三人到访我会，我会副会长兼秘书长李明、常务副会长任中杰、副秘书长刘西安、秘书处处长任海杰、办公室副主任仪凤华接见了到访客人。

座谈中，山东小巨人经典学校校长王敬东首先介绍了学校概况、办学宗旨及教育目的，学校以诸子百家、释道儒等传统文化为基础，让孩子从小接受教育，树立正确的人生思维和价值取向。我会领导对王敬东校长所作的工作给予了高度评价，一致认为学校的理念超前，山东作为齐鲁文化的发源地，学校让孩子从小就接受传统教育，起着至关重要的作用。最后，我会领导和小巨人学校领导进一步交换意见，针对小巨人学校如何做大做强进行了商议。

“十年树木，百年树人”，只有通过教育，人才才能得以接续、繁衍、传承。实现民族复兴的中国梦，教育是最坚固的基石，也是最重要的支撑。只有优先发展教育、培育优秀人才，才能给经济社会的发展、综合国力的提升、创新型国家的建设提供最有力的支撑。只有让人民享受到公平、优质的教育，实现人的全面发展，才能让人人都获得福祉、享受幸福。

此次座谈会的顺利召开，充分显示了我会领导人重视教育、重视齐鲁文化传播发展的博大胸怀，也充分契合了我会宣传齐鲁悠久历史文化及风土人情、为我国的文化事业做贡献的办会宗旨。

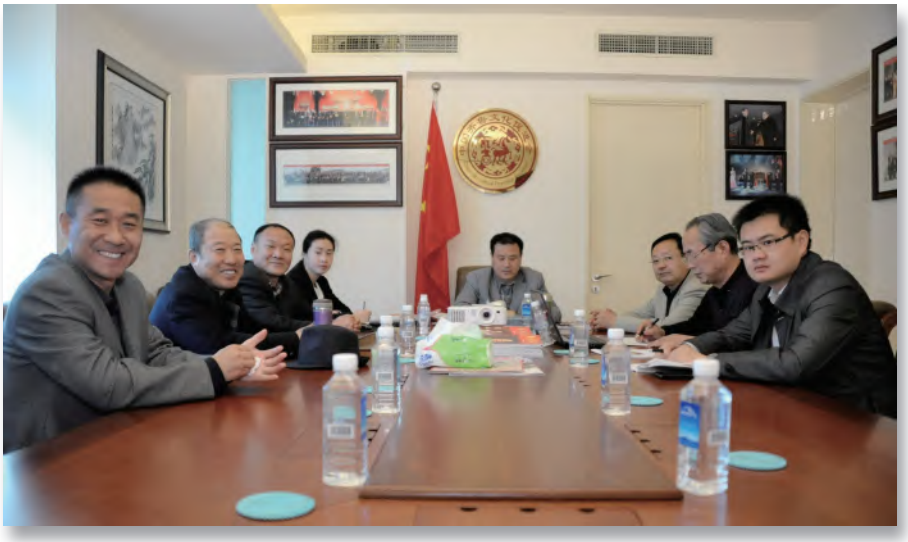

座谈会现场

领导合影：我会副会长兼秘书长李明（左四）、常务副会长任中杰（左二）、山东小巨人经典学校校长王敬东（右四）、山东小巨人经典学校顾问巩铁峻（左三）、校长助理段书君（右三）、我会副秘书长刘西安（右二）、秘书处处长任海杰（右一）、办公室副主任仪凤华（左一）

# 中国台湾新华劳动党韩云洁主席率客人到我会拜访交流

◆文/任海杰

2015年4月26日下午，中国台湾新华劳动党韩云洁主席率中国台湾台北市陆军军官学校校友会戎绍鑫理事长、台北宪兵学校校友会李祖怡会长、中华亚太中小企业经济合作促进会林秀珍理事长、中华经贸文教交流协会许家薰秘书长及中华高科技研究发展协会王维新营运长等一行十人到我会文化交流。我会杨进福副会长、姜学光副会长、李明副会长兼秘书长等领导亲切接见了台湾客人。

座谈中，中国台湾新华劳动党韩云洁主席与我会李明副会长兼秘书长分别介绍了双方的基本情况。我会杨进福副会长在讲话中提到希望搭建互惠互利合作平台，积极促进两岸在经济、文化等各领域的交流，大力推进双方在各领域的合作，同时还表示希望台湾客人推荐中国台湾内山东籍杰出人物事迹，我会将在《齐鲁英才》等媒介杂志中大力宣传。我会李明副会长兼秘书长向客人介绍了由我会发起投拍的电视剧《仁者春秋》，并针对电视剧相关台湾剧情进行了探讨。中国台湾新华劳动党韩云洁主席表示，今年9月份将在中国台湾举办海峡两岸文化产业合作发展论坛，届时邀请我会领导出席。最后，双方一致表示要加强互动交流，积极组织民间文化交流活动，共同为推动两岸发展贡献力量。

座谈会现场

中国台湾是我国领土不可分割的一部分，几年来，两岸经济往来日渐增多，进而推动了两岸多种方式的沟通交流。中国台湾新华劳动党韩云洁主席率客人到我会拜访交流，是两岸人民友谊的见证，为两岸人民的沟通与交流架构了桥梁，它也充分体现了我会作为社会组织的广泛性与灵活性。

与会领导合影

# 我会领导在汇源集团召开中儒商银行筹备及《仁者春秋》拍摄座谈会

◆文/孔敏

我会常务副会长孟晓苏、副会长兼秘书长李明、副会长武玉成、常务副秘书长任中杰、我会顾问、中国人民武装警察部队原副司令员刘红军、汇力投资基金管理有限公司执行董事陈媞、山东影视传媒集团公司总经理王连君等领导5月7日下午在北京密云中国汇源果汁集团培训基地就中儒商银行及电视剧《仁者春秋》的筹备工作举行了座谈会，期间中国汇源果汁集团董事长朱新礼，在百忙之中全程陪同，大家在热情洋溢、和谐友好的气氛中互相交流，并就共同关心的中儒商银行筹备情况及《仁者春秋》电视剧拍摄工作，进行了实质性的探讨和对接。大家认为：中儒商银行筹备工作扎实，考虑全面，给予了充分的肯定。下一步工作要在战略定位方面注重互助性村镇金融，注册地可以考虑放在天津便于实施，股东准入最好由第三方机构把关等。电视剧《仁者春秋》拍摄已完成剧本及前期准备工作，得到了大家的共同认可，并意向由中苑春国际文化产业公司与山东影视传媒集团优势互补、合作拍摄。

座谈会现场

大家对当前的创新和今后的发展也进行了广泛的交流，效果甚佳。此次座谈会的顺利召开，为下一步的工作指明了方向，增加的工作人员的信心，充分调动的全体工作人员的积极性与主动性。会后，大家纷纷表示，一定会积极配合领导的工作，认真听从领导的安排与指示，踏实务实，兢兢业业，共同为促进会更美好的明天而奋斗！

领导合影：我会常务副会长孟晓苏（左三）、中国汇源果汁集团董事长朱新礼（右五）、我会副会长兼秘书长李明（右四）、副会长武玉成（左二）、常务副秘书长任中杰（左一）、我会顾问、中国人民武装警察部队原副司令员刘红军（左五）、汇力投资基金管理有限公司执行董事陈媞（左四）、山东影视传媒集团公司总经理王连君（右三）

# 电视剧《仁者春秋》拍摄座谈会在京举行

◆文/孔敏

5月8日，由我会发起的电视剧《仁者春秋》的拍摄座谈会在北京举行。出席会议的领导有我会常务副会长孟晓苏，副会长兼秘书长李明，常务副秘书长任中杰、王纯才、副秘书长刘西安，山东影视传媒集团党委副书记王连君，中国台湾新华劳动党主席韩云洁，山东影视传媒集团制片人钱晓鸿，助理董青云，以及山东齐鲁周刊文化传媒有限公司总经理吴少华，大连环嘉集团总经理武玉成，菏泽齐鲁文化促进会副会长王敬月等。会议由中国齐鲁文化促进会常务副秘书长任中杰主持。

本次会议主要围绕《仁者春秋》的剧本讨论，拍摄方案以及中国齐鲁文化促进会与山东影视传媒集团合作模式的可行性展开。常务副会长孟晓苏一直被中国台湾媒体认为“血管里流着国共两党的血”，他强调习主席提出的“中国梦”不能不包括祖国统一。对于《仁者春秋》这部讲述国共合作的战争大戏，常务副会长孟晓苏有着血脉相连的深切情感，副书记王连君认为这部电视剧从小处讲是个关于孟氏家族的故事，从大处来看这是个国家和民族的故事。座谈会上，副会长兼秘书长李明表达了为共同打造一部影视精品的决心，强调了电视剧的制作和推广要努力实现经济效益与社会效益双丰收。

副秘书长王纯才向与会人员简要汇报了电视剧所做的前期投入和准备，包括剧本的编纂修改，剧情故事的推敲展开，拍摄场地的选定以及意向合作导演和演员的挑选情况。山东影视传媒集团制片人钱晓鸿主要从电视剧拍摄的技术操作层面进行发言，和与会人员探讨了电视剧故事亮点、后期推广出路，当前政策导向。中国台湾新华劳动党主席韩云洁谈了自己对这部电视剧的期待并对电视剧制作的融资提出建议。

此次座谈会上，副会长兼秘书长李明与副书记王连君就我会与山东影视传媒集团双方联合拍摄的合作模式达成共识，进一步推动电视剧《仁者春秋》相关工作的开展。

# 我会领导调研考察山东平原小巨人经典学校

◆文/李萍　图/王雪

5月9日，中国齐鲁文化促进会副会长兼秘书长李明，常务副秘书长任中杰赴山东省德州市平原县调研考察了小巨人经典学校。平原县教育局副局长任今周、主任潘若禹，小巨人学校校长王敬东、办公室主任王海燕，办学顾问巩铁俊等陪同并协助我会人员参观考察。

座谈访问期间，校长王敬东谈起了自己创办这所国学启蒙学校、儒学经典教育学校的初衷和十七年来学校的发展历程，并感谢一路走来县教育局、县委和社会各界给予的帮助和认可。副局长任今周表达了学校走出平原，走出山东，面向全国的期望。

副会长兼秘书长李明肯定了学校十七年来秉持的办学理念和管理模式，认为在中国文化教育断层的社会现状和传承中华文明使命的时代大潮下，小巨人经典学校具有典范意义。同时，学校的这种立意和我促进会致力于弘扬齐鲁文化精神有相互叠加的部分。副会长兼秘书长李明提出平原小巨人可以作为国学启蒙教育的第一基地，并增加其在全国的辐射作用。

常务副秘书长任中杰认为小巨人学校是具有新颖教育理念、办学模式和方法的精品学校，同时，学校教育方向一目了然，且今后发展潜力大。在此基础上，我促进会愿意参与到学校今后的规划发展中来，结合双方资源优势，共建更高层次的教育平台。

此次调研期间，我会领导参观了学校教学区、学生宿舍、食堂。学校学生们为到访人员奉献了经典的国学朗诵、太极拳、书法表演。

# 青岛齐鲁文化促进会领导来我会交流工作并商谈合作项目

◆文/任海杰

5月12日，青岛齐鲁文化促进会会长杨帆、秘书长侯东、首席顾问徐孝泉一行四人来我会，与副会长兼秘书长李明、常务副秘书长任中杰和主任刘西安亲切座谈。双方领导们交换了工作意见，杨会长表示将于8月中旬在青岛举办文化产业发展合作论坛暨书画砚文化展。

座谈会上，杨会长向大家讲起，在历经较长时间的筹备后，青岛齐鲁文化促进会于去年9月份正式成立，领导班子们不断思考着促进会的未来和发展。秘书长侯东表示青岛齐鲁文化促进会和中国齐鲁文化促进会虽无管理上的隶属关系但实为一家亲。未来，借助青岛市文化产业崛起的有利政策导向，青岛齐鲁文化促进会必将有着极大的上升空间。促进会自成立以来，积极为生产优质文化产品解决融资问题，汇聚名人大家，在社会上亮相开场。杨会长提出请几位山东籍德高望重的老领导担任青岛齐鲁文化促进会的名誉会长。

副会长兼秘书长李明表示中国齐鲁文化促进会和青岛齐鲁文化促进会有各自的渠道资源和优势，双方应该多交流管理经验，多合作并开展有利于双方发展、有助于弘扬齐鲁文化精神的社会活动和文化项目。

座谈会卓有成效，双方领导初步达成合作意向，共同决定2015“齐鲁英才”十佳人物暨经济文化发展高峰论坛活动在青岛举办。

# 北京齐鲁文化促进会成立预备会议在京召开

◆文/孔敏

5月17日上午10时，北京齐鲁文化促进会筹备小组在万寿宾馆召开预备会议。会议根据习近平总书记2014年11月14日关于“要着力建设社会主义价值体系，用好齐鲁文化资源丰富的优势，加强对中华优秀传统文化的挖掘和阐发，做好改革发展稳定各项工作提供强大的精神力量”的重要批示精神，促进文化的大繁荣大发展，充分调查研究、专家论证的基础上，决议成立北京齐鲁文化促进会，筹备小组主要领导18位成员和相关工作人员出席参加了会议。预备会议审议并初次通过了北京齐鲁文化促进会《章程》(草案)、《选举办法》(草案)、《会费收取和管理办法》(草案)等文字材料，协商讨论了北京齐鲁文化促进会在5月31日的成立大会和未来发展思路。中国齐鲁文化促进会副会长姜学光主持了会议。

中国齐鲁文化促进会常务副会长、北京齐鲁文化促进会筹备小组组长、第一任会长候选人孟晓苏先生发表了讲话，他认为从国际形势、国家发展的角度看，文化发展需要认同感；文化领域的制高点要主动突击去占领，而国内的主流文化是齐鲁文化。北京齐鲁文化促进会和中国齐鲁文化促进会虽无隶属关系，但承担着相同的使命。中国齐鲁文化促进会副会长兼秘书长、北京齐鲁文化促进会筹备小组副组长、副会长兼秘书长候选人李明先生表示，成立北京齐鲁文化促进会是为了更实实在在做些事情，充分挖掘中华优秀传统文化的丰富资源，建设社会主义价值体系。

中国食文化研究会资深会长陈浩然先生对北京齐鲁文化促进会寄予厚望，对促进会未来的工作提出了中肯的意见和建议。中国齐鲁文化促进会常务副秘书长、北京齐鲁文化促进会筹备小组副组长、副会长候选人任中杰先生向与会成员介绍了相关文件资料的酝酿成形过程，提出几点办会建议，强调未来要正确处理好办会和效益要兼顾，避免社团发展虎头蛇尾情况的出现，以保持促进会可持续发展的道路，增强发展后劲。

与会会员们就《章程》（草案)的表述、措辞推敲研究，讨论了《选举办法》(草案）和《会费收取和管理办法》的科学性、合理性，并对其进行了修改。同时，参会会员们推荐并讨论了其他将要入会成员的情况。

北京齐鲁文化促进会成立预备会议的召开进一步规范和完善了程序性文件，会员之间集思广益、各抒已见，更加明确了办会的理念、定位和发展战略。

座谈会现场

与会领导合影

# 北京齐鲁文化促进会成立大会在京举行

◆文/李晓峰

在习近平总书记“要着力建设社会主义价值体系，用好齐鲁文化资源丰富的优势，加强对中华优秀传统文化的挖掘和阐发，为做好改革发展稳定各项工作提供强大的精神力量”指引下，北京齐鲁文化促进会经过一年多的筹备，报经北京市民政局批准于5月31日正式成立。

中房集团理事长、幸福人寿监事长孟晓苏先生当选为第一届会长,武警总医院原副院长刘永新、中苑春国际文化有限公司董事长李明、中国齐鲁文化促进会副会长彭长存、总参谋部测绘局原政委王纯才、中尔利国际投资发展有限公司总裁任中杰、中苑春国际文化有限公司总裁张强、清华大学校友会金融同学总会秘书长王保华、中建堪舆研究院院长圣钟等担任副会长，李明兼任秘书长。中尔利国际投资发展有限公司财务总监刘西安当选为监事长，北京天香神韵文化艺术有限公司总经理李明（女）当选为副监事长。

国防大学原副校长张兴业中将、林业部原副部长蔡延松、北京市卫戍区原副司令黄伯诚少将、总参政治部原副主任姜迪泰少将、国防部外事办原副主任孙启祥少将，外交部原机关工会主席陈荫三、国家文物局原副局长陈浩然、中组部老干部局原局长王莉、中组部机关党委事务管理局原党委书记杨进福、中组部干部监督局原局长赵恩洲、中国齐鲁文化促进会副会长彭长存等领导出席了成立仪式。

北京市民政局王大川处长宣布北京齐鲁文化促进会正式成立。

北京齐鲁文化促进会是一个以齐鲁文化为桥梁纽带的非营利性社团组织，由热爱齐鲁文化的企事业单位、社会团体、专家学者、知名人士自愿发起。旨在搭建各行业各领域间文化、经济交流的平台， 推动齐鲁文化走向全国、走向世界。齐鲁文化是中华民族传统文化的重要组成部分，是民族的血脉，是人民的精神家园。

未来，北京齐鲁文化促进会将策划、组织一系列文化交流活动、经济论坛活动，传承弘扬齐鲁文化精神，践行社会主义核心价值观。

中房集团理事长、幸福人寿监事长孟晓苏讲话

国防大学原副校长张兴业中将讲话

会议现场

# 北京齐鲁文化促进会召开第一次会长办公会

◆文/刘西安

7月1日上午，北京齐鲁文化促进会在国海广场召开第一次会长办公会，会议由副会长兼秘书长李明主持，副会长任中杰汇报中儒商银行进展情况；监事长刘西安就近期主要几项工作做了汇报；文艺演出部主任刘爽汇报《齐鲁颂歌》2015“十佳年度人物”颁奖典礼暨经济文化合作发展论坛准备情况；影视部主任李晓峰汇报电视剧《仁者春秋》筹备情况；书画交流部主任谢强汇报书画展筹备情况。就下一步工作和远景规划，副会长刘永新、圣钟等分别作了发言。经与会领导探讨商议制定如下五年规划：

1、齐鲁文化大讲堂80场次；经济高峰论坛5次，每年一次；海峡两岸齐鲁文化发展合作论坛5次，每年一次；

2、与中苑春国际文化产业有限公司合作拍摄影视剧10部，其中电影5部、电视剧5部；百名齐鲁英才高端访谈50集，每年10集；

3、齐鲁文化经典学校3所，齐鲁文化小镇3座；

4、十佳年度人物颁奖典礼5次，每年一次；齐鲁颂歌大型演出5次，每年一次；

5、书画展示活动10次，每年两次。

副会长兼秘书长李明、副会长刘永新、王纯才、任中杰、圣钟、张强，监事长刘西安、副监事长朗卡卓玛李明等主要领导出席今天的会议。

领导合影

# 我会领导拜访北京大学校长林健华

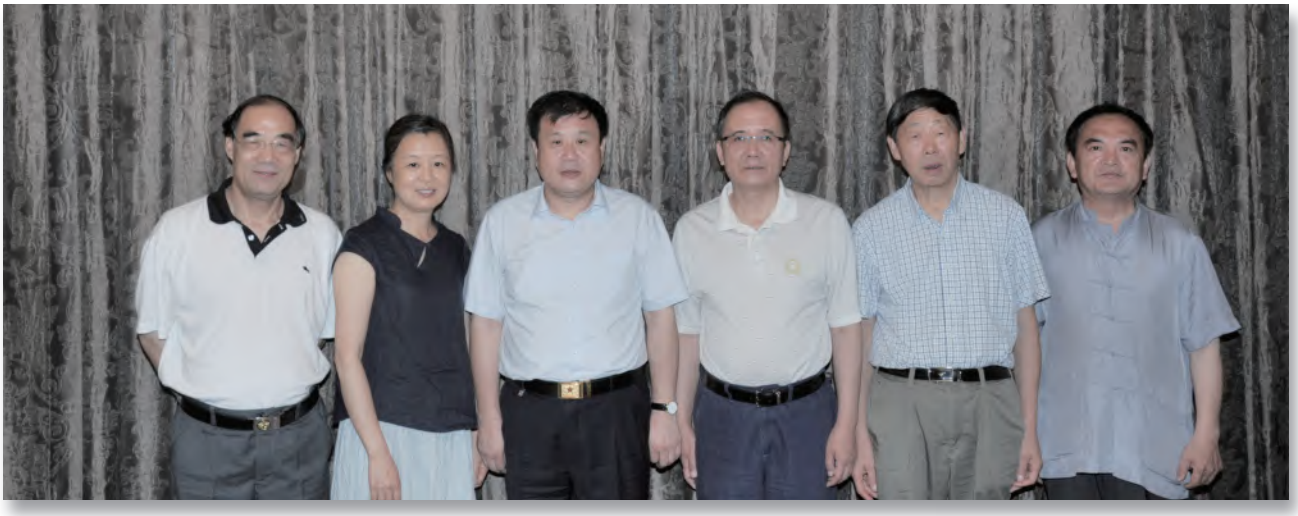

7月3日上午，副会长兼秘书长李明等领导与青岛齐鲁文化促进会秘书长侯东、副秘书长焦喜利、青岛海洲演艺集团董事长董淑昌在国海广场就《齐鲁颂歌》2015“十佳年度人物”颁奖典礼暨经济文化合作发展论坛的获奖嘉宾评选条件、评选方法，节目单等及整体方案做了具体磋商。经双方商定：今年颁奖典礼活动在青岛市举办，时间是2015年12月6日。

监事长刘西安、副秘书长仝瑞学、音乐总监郭晓天、文艺演出部主任刘爽、书画交流部主任谢强等出席今天的活动。

# 我会领导与青岛齐鲁文化促进会领导商议齐鲁颂歌活动方案

6月28日上午，我会副会长兼秘书长李明（左三）、副会长兼重庆渝鲁文化交流促进会会长李献明（右二）、副秘书长王纯才（左一）、中国孔子国际书画研究院副院长张延清（右一）等领导到北京大学拜访了林建华校长（右三），林校长热情接待了我会领导一行，我会副会长兼秘书长李明向林校长汇报了在北京大学举办齐鲁文化大讲堂方案及构思，林建华对我会宣传齐鲁文化所作工作给予肯定，对齐鲁文化大讲堂活动方案将给予支持。

# “2015齐鲁英才十佳年度人物颁奖典礼暨经济文化发展合作论坛”筹备座谈会在青岛召开

◆文/李晓峰

7月27日，“2015齐鲁英才十佳年度人物颁奖典礼暨经济文化发展合作论坛”筹备座谈会在山东青岛召开，中国齐鲁文化促进会常务副会长孟晓苏、副会长兼秘书长李明、副会长刘永新、王保华、武玉成，常务副秘书长任中杰，青岛齐鲁文化促进会会长徐孝泉、秘书长侯东，临沂齐鲁文化促进会副会长梁高成，中苑春国际文化产业有限公司总裁张跃，山东影视传媒集团党委副书记王连君，河南九省商会投资联盟主席刘继臣，徐州益众不锈钢有限公司董事长赵苓等人参加了会议，中国齐鲁文化促进会副会长兼秘书长李明主持了会议。

座谈会上，青岛齐鲁文化促进会秘书长侯东介绍了青岛齐鲁文化促进会成立以来的工作开展情况，介绍了“2015齐鲁英才十佳年度人物颁奖典礼暨经济文化发展合作论坛”的筹备情况；山东影视传媒集团党委副书记王连君介绍了电视剧《仁者春秋》的相关情况，以及与中国齐鲁文化促进会的合作计划；中国齐鲁文化促进会常务副秘书长任中杰介绍了中儒商银行的筹备情况。河南九省商会投资联盟主席刘继臣，徐州益众不锈钢有限公司董事长赵苓等也相继发言，介绍了近期开展的各项工作。

中国齐鲁文化促进会常务副会长孟晓苏做了总结发言。他充分肯定了中国齐鲁文化促进会近期开展的各项工作；重点介绍了电视剧《仁者春秋》的创作背景和拍摄计划；对于中儒商银行的筹备工作和“2015齐鲁英才十佳年度人物颁奖典礼暨经济文化发展合作论坛”的筹备工作，孟晓苏也提出了一些指导性的意见。

会后，与会代表参观了青岛华仁世纪集团，与该集团的领导进行了坦诚充分的沟通；与会代表还赶赴青岛灵山湾影视文化产业区进行了实地考察，听取了灵山湾影视文化产业区发展情况的介绍，并与产业区领导进行了充分的沟通。

# 万里：中国改革先锋的绚丽人生

◆来源：中国产业经济信息网

万里作为党和国家的卓越领导人之一，是深受中国人民尊敬和爱戴的无产阶级革命家，蜚声海内外，为中国改革开放特别是农村改革作出了重要贡献。邓小平作为中国改革开放的总设计师，举起了改革开放的大旗，而万里同志是邓小平改革开放路线的忠实执行者，从安徽农村改革开始，成为中国农村经济改革的破冰者，是当之无愧的中国改革开放先锋。当年群众中广为传颂的“要吃米，找万里”，就是对万里的崇高评价。

2008年是中国改革开放30周年。中共中央总书记胡锦涛同志在谈到改革开放的伟大历史进程时指出：事实雄辩地证明，改革开放是决定当代中国命运的关键抉择，是发展中国特色社会主义、实现中华民族伟大复兴的必由之路；只有社会主义才能救中国，只有改革开放才能发展中国、发展社会主义、发展马克思主义。改革开放符合党心民心、顺应时代潮流，方向和道路是完全正确的，成效和功绩不容否定，停顿和倒退没有出路。

30年来的社会巨大变迁，成为中华民族的自豪和希望。邓小平曾说过：中国的改革从农村开始，农村改革又从安徽开始，万里同志是有功的。

**临危受命，破冰中国农村改革**

1977年6月，在粉碎“四人帮”8个月后，全国各地到处都掀起了对“四人帮”及其余党的揭批查运动。而当时的安徽始终对此没有什么大动作，全省一潭死水，冤假错案得不到平反，干部群众怨声载道 。中共中央政治局连续召开会议，研究讨论安徽的问题。当时，正在营口出差的身为轻工业部第一副部长(正部级)的万里被中央紧急召回，任命为中共安徽省委第一书记，之后兼任省革委会主任、省军区第一政委。6月22日，万里临危受命，走马上任。

万里到达合肥的第二天，就召开了省委常委扩

大会议。在会上，他传达了中共中央《关于解决安徽领导班子问题》的指示，号召全省干部群众认真学习中央文件精神，积极行动起来，尽快扭转安徽的落后局面，跟上全国的大好形势。万里以他一贯雷厉风行的作风，采取坚决果断的措施，批派性、建班子，大胆拨乱反正，彻底解决“文化大革命”遗留问题。针对安徽的具体情况，万里采取了先稳定局面，再加大力度的办法，果断解决安徽问题，他的举措深得民心，全省出现了安定团结、人心振奋、政治开明的大好形势，人民群众看在眼里，心中重新充满希望。

1977年6月万里时任中共安徽省委第一书记时在安徽农村考察

在稳定局面后，万里开始将战略眼光集中到了发展农业生产这一重要的问题上。那年冬季，万里开始了 “微服私访”。他是一位最不安于只坐办公室听汇报的高级领导干部，也是一位最喜欢轻装简从往下边跑的省委书记。他在安徽任职三年，跑遍了当时安徽所有的七十四个县市，同各级领导和基层干部、群众推心置腹地交谈。他的足迹遍及穷乡僻壤，他的身影时常出现在农户田野间。

1977年寒风凛冽的隆冬时节，履任安徽省委书记不久的万里，专程赶往曾是鄂豫皖革命根据地中心区之一的大别山金寨县，去探望老红军和红军烈士的家属。当他来到一位红军烈士的家，一进门就看见蹲在锅灶口的一位老人和两个姑娘，万里亲切地同他们打招呼，一连喊了几声，老人都未动身。当村干部告诉老人，这是新来的省委书记时，老人才缓缓地站起来。万里惊讶了，老人竟光着下半身。他又招呼那两位姑娘，她们也不肯移动半步。村干部说：“别叫了，她们也没穿裤子，天气太冷，只能坐在锅灶口取暖。”万里眼一酸，泪水夺眶而出。这天中午，万里伤心得没有吃饭，他感慨万千：“新中国成立都28年了，没想到老百姓竟然穷到这种地步!”万里当即决定给金寨县拨救济款120万元，棉花14.5万斤，棉布18万尺，粮食50万斤，并特意叮嘱当地领导：“这笔救济物资要尽快发下去，让老百姓弄床被盖，弄条棉裤穿，买点油盐酱醋，吃顿饱饭!”

万里在年底中共安徽省委农村工作会议上说：农业是国民经济的基础，农业一旦落后或遭了灾，就会影响整个国民经济的发展，连吃饭穿衣都成了问题，更不用说实现四个现代化了。农村中心问题是把农业生产搞好，各级领导、各个部门，都要着眼于发展农业生产。

通过深入调查研究，万里认为农村工作的核心是如何制定正确的政策，调动农民的积极性，把生产搞上去。1977年11月，安徽出台的《中共安徽省委关于当前农村经济政策的几个问题的规定》(简称“六条”),强调尊重生产队主动权，鼓励社员经营家庭副业等。 这份具有历史意义的文件，是拨乱反正的重要成果，是中国农村改革的一个重要信号，受到了农民的热烈欢迎。

安徽在历史上就是一个多灾的农业大省。1978年夏秋之交就发生了百年不遇的特大旱灾，粮食大幅减产，农业生产受到严重损失。安徽省委果断采取了借地度荒的措施，使许多地方在实行联产计酬责任制的基础上，自发地搞起包产。有的包产到组、责任到人，有的甚至偷偷包产到户。12月的一天晚上，安徽凤阳县偏僻的小岗村生产队的18户农民聚在一起，冒着坐牢的风险干了一件事：秘密签下了分田到户、自主生产的“生死契约”,把队里的土地分到了户。这一现象引起省内外的关注和激烈争论。在关键时刻，万里提出：全省各级领导不要害怕，不要急于表态，不要强行制止;要深入实际，

认真搞好调查研究。1979年2月初省委又开会专门讨论包产到户问题。不少人因为过去在这个问题上挨过批判，不敢表态。万里说：农民普遍希望包产到户。过去批判过的东西，未必是错误的，必须在实践中加以试验和考验，他主张并亲自主抓两个试点：一是省农委在肥西县西南公社搞的包产到户；一是凤阳县的“大包干”。山南区的试验很快见到成果，并传到别的地方，滁县地区很快就有17%的生产队包产到户。万里两下西南，三到凤阳，总结经验，解决问题。农民说，大包干就是好，保证一年能吃饱。1979年虽然安徽仍遇旱灾，但农民积极性高，粮食还是增产了。小岗生产队在1979年成为全公社的“冒尖队”，全年粮食总产量13.9万斤，相当于本队1966年至1970年5年产量的总和；人均产粮1200斤；全队农副业总收入4.7万元，人均400多元。

1978年万里在安徽长丰县农村调查时与农民一起劳动

1980年1月24日，正当凤阳县小岗村的农民紧张不安，等上级领导表态的时候，万里在地、县一些领导的陪同下，来到了小岗生产队。万里下车以后，二话没说，挨家挨户看了一遍，只见各家各户能装粮食的东西都装得满满的，有的屋里放不下，放到外面埋下存储起来。万里看过之后，高兴地对小岗干部和群众说：“你们这样干，形势自然会大好，我就想这样干，就怕没人敢干。你们这样干了，我支持你们。” 当有的社员说到“现在有人批我们小岗‘开倒车’”时，万里说：“只要能对国家多贡献，对集体能够多提留，社员生活能有改善，干一辈子也不能算‘开倒车’，” 还有社员说：“有人打官司要告我们。”万里回答：“这个官司我包打了！”并当即表示：“地委能批准你们干3年，我批准你们干5年。” 肥西和凤阳燃起的这颗星星火种，乘十一届三中全会东风，迅速燃遍安徽和神州大地。

在回顾这段历史的时候，万里深有感触地说：“安徽农村的改革是在顶着巨大的压力，冒着政治风险，准备丢掉头上乌纱帽的，以及挣脱着沉重精神枷锁的情况下进行的，步履十分艰难！”

是啊！30年前由小岗村发轫的中国农村改革，让中国农民实现了梦寐以求的温饱甚至是小康。安徽农村形势发生了根本变化，也拉开了中国农村改革的序幕，使多年农村改革的坚冰开始被逐渐打破，为中国改革开放从农村突破做出了重大贡献，受到了中国广大农民的热烈拥护。“要吃米，找万里”，真实、生动地表达了广大农民对万里的感激和爱戴之情，也是对万里的崇高评价，真是：金杯银杯不如老百姓的口碑。

30年后的今天，中国农村改革的步伐再次从小岗村迈出。2008年9月30日，胡锦涛来到小岗村，在当年带头“大包干”的18位村民之一的关友江家的院子里同村民们亲切交谈，共商农村改革发展大计。这不仅使人们强烈地感受到最高领导人对农村问题的关注，更使人们察觉到中国农村改革的新信息已再次从小岗村发出。胡锦涛还高度评价当年率先带头实行‘大包干’的18位村民：为中国的农业改革探索了路子，做出了历史性的贡献。

**功不可没，倾心城市建设**

作为新中国城市规划建设事业的主要奠基人之一，万里为共和国第一代全国城市规划倾尽心血，功不可没。

对于万里来说，领导城市建设是一个全新的课题。1952年，万里出任中央建筑工程部常务副部长，后担任国务院城市建设局长。1956年5月，39岁的万里担任城市建设部首任部长，成为共和国最年

轻的部长。

为了编织城市规划，万里深入调查研究，遍访了全国八大重点城市。他经常和苏联及中方专家、工程技术人员共同探讨方案。在万里的领导、主持下，第一个五年计划期间，国家先后批准了太原、西安、兰州等15个城市的总体规划，合理安排了156个重点建设项目的选址和重点工业城市的规划，保证了各项建设的顺利进行。

1992年10月9日，全国人大常委会委员长万里来到已竣工的西单地铁站视察。西单地铁站是采用先进的“浅埋暗挖法”建设的

1992年10月，万里和邓小平亲切握手

在领导城市规划建设中，万里提出了“必须加强城市的规划和建设工作，求得与工业建设相配合”的正确指导思想。在迎接共和国成立十周年的首都兴建建国工程——“十大建筑”，是万里1958年调任中共北京市委书记处书记、北京市第一副市长后主抓城市建设的突出范例。该工程由当时的国务院总理周恩来任总指挥，万里任副总指挥。万里提出高质量、高艺术水平、高速度完成任务的要求，强调加强施工管理环节，克服人力物力浪费，坚决反对只追求工程速度而忽视工程质量。

“十大建筑”的设计标准、建筑艺术、施工质量都达到了世界高水平，其标志性建筑人民大会堂成为中国和世界建筑史上的杰作。1959年9月9日凌晨，毛泽东主席视察人民大会堂时询问万里“十大建筑”的情况，万里汇报说只用了十个月就完成了比故宫总面积还大的“十大建筑”，而故宫是用了十年建设时间。毛泽东说：“速度好快啊!很好!”过后，毛主席在一次军委扩大会上表扬万里说：“北京市有个万里，别人是日行千里，他是日行万里!你们可以请他作报告嘛!”，对万里进行了高度的评价。

**整顿铁路，拉开改革序幕**

1975年邓小平领导全面整顿，万里担任铁道部长，负责实施铁路整顿，成效显著。国民经济全面整顿，拉开了中国改革的序幕。

1975年，在毛泽东的支持下，邓小平主持中央日常工作。面对“文化大革命”造成的一片混乱。经过慎重考虑，邓小平选择了铁路系统作为突破口进行全面整顿。在四届全国人大一次会议上，万里被任命为铁道部长。临危受命的万里，面对的是处于半瘫痪状态的铁路运输。徐州、南京、南昌、太原等铁路局派性作祟，指挥不动，调度不灵。由于运输严重堵塞，阻碍了津浦、京广、陇海、浙赣四大铁路干线的畅通，危及工业生产和沿途人民正常生活，其恶果已经波及整个国民经济。

1975年2月25日，中共中央召开解决铁路问题的会议。邓小平在会上作了《全党讲大局，把国民经济搞上去》的讲话，通过了《关于加强铁路工作的决定》的9号文件。接着，铁道部部长万里率领工作组进驻徐州，立即召开万人大会，批判派性，落实政策，解决领导班子问题。一系列坚决果断的措施，迅速扭转了局势。徐州铁路局形势大为改观，到4月底，提前三天完成了国家生产运输任务。万里

还在徐州召开济南、上海、郑州三个铁路局开会，解决津浦、陇海、京广北段运输部畅通的问题。然后一鼓作气，接连在太原、郑州、长沙等地，召开千人、万人大会，宣讲中央整顿政策措施。万里节假日都不休息，日夜深入各堵塞站段，就地解决问题，到了4月，几个铁路局相继打开新局面，路线畅通，生产明显上升。

全国人大七届五次会议开幕式，中共中央总书记江泽民、全国人大常委会委员长万里在休息室里

万里在主持召开全国铁路工作会议中进一步提出了“畅通无阻，四通八达，安全正点，当好先行”的响亮口号。半年过后，旅客列车正点到达率达到95%，货车正点到达率达到90%。全国20个铁路局除南昌局外，都超额完成计划，煤炭装车量5年来第一次完成了计划运输指标。

在邓小平的亲自决策领导下，万里冲破阻力，艰苦实施，使长期阻碍国民经济运行的铁路问题终于得到圆满解决，排除了制约国民经济发展的一大障碍，老百姓在火车车厢上刷出醒目的标语：“火车正点万里行”来表达他们的心情，可见万里整顿铁路深得人心。1975年全面整顿，铁路先行的举措所取得的成就就是巨大的，它拉开了中国改革的序幕，将以其深远的影响载入历史史册。

**建设民主法制，为改革开放保驾护航**

1988年至1993年，万里担任第七届全国人民代表大会常务委员会委员长。在主持工作期间，万里辛勤工作，尽职尽责，高瞻远瞩，创见性地提出了工作意见和理论观点，为加快改革开放和社会主义民主法制建设作出了重大贡献。

万里把保证和促进改革开放作为首要职责，把加强社会主义民主法制建设作为根本任务，坚持和完善人民代表大会制度，认真履行宪法法律赋予的职责，立法监督等各项工作。万里高度关注我国的民主法制建设。他说，发展社会主义民主，健全社会主义法制是我们国家的一项根本任务，必须通过加强社会主义民主法制建设来巩固和发展安定团结的政治局面;要不断完善各项民主制度，克服官僚主义和各种不正之风;充分调动广大人民群众的社会主义积极性。

万里制定了“定任务、定班子、定时间”的三项立法规划法律草案的起草工作落实措施，他不仅组织力量参与法律起草工作，而且借鉴国外成功的立法成果和经验，以提高立法质量。

七届全国人大及其常委会通过的宪法修正案、法律和关于法律问题的决定，共计87件。1988年修改宪法，肯定了私营经济的地位，允许土地使用权依法转让，极大地推动了我国经济建设和改革开放的步伐。1992年修改宪法，把宪法中关于人民公社的提法删去，增加了“家庭联产承包责任制”的规定，并作为农村的基本经营管理制度长期不变。在经济建设和改革开放方面，制定了全民所有制工业法、中外合作经营企业法、外商投资企业和外国企业所得税法、海商法、税收征收管理法、产品质量法、铁路法等一大批重要法律。在民主法制建设和保护公民权利方面，制定了代表法、行政诉讼法、集会游行示威法、工会法、妇女权益保障法、未成年人保护法、归侨侨眷权益保护法、残疾人保障法等。还修改完善了民事诉讼法、土地管理法、中外合资经营企业法、环境保护法、专利法、商标法以及授予深圳特区人大常委会地方立法权等。1990年通过了香港特别行政区基本法。这些法律的制定和修改，为保障改革开放顺利进行，推进中国社会主义特色建设事业全面发展发挥了重要作用。

万里还十分强调法律制定后的监督检查工作并把

它放到与法律制定同等的重要地位。他说这是加强社会主义民主法制建设，促进依法治国的一项重要措施。七届全国人大常委会先后对31个法律和6个决定进行了53次检查，对于发现的问题督促有关部门解决。听取了39个关于农业、教育、科技、社会治安、防腐败、抗洪救灾、发展第三产业和经济体制改革等方面的汇报。

万里还十分重视全国人大常委的信访工作，加强了与人民群众联系。他在任的五年中，全国人大常委会共受理人民来信39万件，接待人民来访6万多人次，督促纠正冤假错案700多件，处理群众揭发违纪案件400多件。

万里同样重视全国各人大常委的制度建设，先后制定了全国人大议事规则、委员长会议规则、秘书长办公会议规则、新闻发布工作等一系列具体制度，促进了常委会的规范化和程序化。

**心系祖国体育事业，退休生活平静乐观**

1991年4月2日，李鹏总理和全国人大常委会委员长万里出席七届人大四次会议第三次大会

万里心系祖国的体育事业，他关心热爱并支持体育事业。身体力行，坚持体育锻炼。早在20世纪30年代初，万里就在学校家乡学会了打网球，培养了对体育运动的兴趣。从此，除了战争年代和“文化大革命”时期，万里从未间断过网球运动。

2009年的春节，在中南海含和堂，党和国家的最高领导同志来到万里的家中，看望这位93岁高龄的老人，他们格外关心万里的健康状况。万里笑着与来看望他的中央领导一一握手，相互拜年，见到万里红光满面、精神矍铄，中央领导同志很高兴，祝愿他健康长寿、颐养天年。万里真诚地感谢大家对他的关心，他依旧重复着他过去常说的话：“我的身体好，这主要得益于长期坚持锻炼。打网球活动四肢，保持血脉畅通；打桥牌活动头脑，预防老年痴呆。这两项活动只要能坚持下去，我相信人是可以活到100岁的。”

小小的网球让万里拥有了许多国际朋友，它从一个特殊的角度，展示了中国领导人热爱生活、兴趣广泛、充满活力的一面，改变了外界对中国领导人的印象。

1985年，万里迎来了一个特殊的球友和对手，时任美国副总统的老布什。打球的地点，就是北京国际俱乐部网球馆，这个网球馆，正是万里在文革后期艰难中还在负责使馆区建设时，为了驻华使节活动方便，力排众议，建设的一个标准网球馆。在下榻的长城饭店，老布什向万里发出了邀请，他们要进行一次“中美网球双打对抗赛”。

这一年，万里69岁，老布什61岁，按中国人的传统，两人都已是年过花甲，这是一场名副其实的“花甲中美之战”。 比赛开始后，万里一方很快就落了下风。原来与老布什搭档的是美国大使馆的一位左撇子运动员。他们两位可没像国内一般选手那样“客气”，一上来，两位身材高大的美国人，倚仗着身高力大，居高临下，连施硬手，强力的击球，让万里他们频频失误，连连丢分。打到4:1时，美国人也没有谦让的意思，很快万里他们以4:6落败。

“看美国人玩真的了，警卫人员也急了：‘咱们首长还没有这样输过呢!下盘千万别再输了’他们连忙重新派兵遣将，把谢昭找来救急。”万里长子万伯翱回忆说。谢昭正身强力壮，也曾带队获得过全国冠军和全运会冠军。当时他刚刚退役，在北京队当教练员。谢昭上来后，局势发生了变化。他底线好，防守稳固。不被对手紧逼，万里越打越从容。他可以放心在网前抽杀，常常打出又低又转的砍杀球，而且总是把球打给相对较弱的老布什。结果，双方一路打到抢

“七”后，他们又果断打出两个线路很刁的球，才以8:6惊险地赢下了第2盘。谢昭说：“布什打得很好，动作很正规，看起来是受过专门训练的。” 后来，中美双方各胜一局，双方拍照留念，握手言和。时至今日，万伯翱一直珍藏着这张带有两位领导人亲自签名的合影照片。

那天晚上回到家后，万伯翱问万里：“爸！您怎么输给美国人一盘呢？”万里思忖片刻，意味深长地答道：“没办法！人家美国的网球，发展比咱们早很多，整体水平比中国高多了，就是打得比咱们好啊……”

2006年1月郑洁、晏紫首次赢得澳大利亚网球公开赛女双冠军，一直在中南海家中观看的万里激动地说：“这两个丫头太顽强了，我要请她们吃饭，等她们回来后我要与她们过过招、打两盘。”这还是从他退下来后第一次请人吃饭，并强调自己掏腰包。用万伯翱的话讲：万老是在政治上很强、好胜，在困难面前没服过输，在球场上也没服过输。

无论在中央还是地方，无论担任何种领导无论条件多么艰苦，万里都积极参与体育运动组织和队伍建设工作。

1991年12月，祖孙三代在中南海家中欢聚共庆万里75岁寿辰

担任国务院副总理期间，万里曾分管体育工作，从20世纪80到90年代，代表党中央、国务院、全国人大常委会多次参加全国运动会、全国少数民族运动会的组织领导工作。曾担任第十一届亚洲运动会的名誉主席。许多著名的运动员都和万里成了忘年交。万里对体育运动员也是关怀备至，经常接见运动员，和他们交流谈心，激励他们勇于争先，为祖国争光。万里曾三次获得全国老年比赛的冠军，赢得各种网球邀请赛的冠军。他还鼓励各地建立和各场地和球队，推广网球运动。

万里的桥牌技艺同样高超，一旦进入桥牌比赛，万里就聚精会神、思维敏捷。作为桥牌的业余爱好者，万里最终走上世界比赛舞台且战绩辉煌，在所罗门世界桥牌通讯比赛中，万里和荣乐地搭档，妙招迭出，最后荣获世界亚军，1993年6月，世界桥联和北美侨联将主席最高荣誉奖和世界冠军金牌奖，授予了中国桥牌名誉主席万里。

2006年3月25日，在中央电视台举办的2005年度体坛风云人物颁奖仪式上，国际奥委会终身名誉主席萨马兰奇颁发了一个特殊奖项——中国体育终身成就奖。中国网球协会副主席万伯翱在中央电视台播出现场代替父亲万里上台领奖。这个奖项授予90高龄的万里，可谓实至名归。

1993年3月，万里从第七届全国人大常委会委员长的领导岗位上退了下来，这位参加革命60年的党和国家领导人，走进了另一番多彩的人生天地。

“退休不发愁，桥牌加网球，还有很多好朋友，国泰民又安，我的晚年乐悠悠。”万里刚一退休就吟唱了这首小诗，表达了他乐观的情怀。这首诗不胫而走，成为领导干部能上能下的美谈。

万里不只一次说过：“不在其位，不谋其政。对我来说，不问事、不管事、不惹事，就是对现任领导有力的支持。”关于这“三不”，万里说：“不管事、不问事、不惹事，并不是不关心党和国家大事。有些事情，领导找我征求意见，了解情况，我还是坦诚相见，讲自己的看法和意见，但这些只能仅供参考而已，如果我真有什么意见，该说的时候，我想我还是会说的。”

万里与人民群众血肉相连，并以此为光荣和骄傲。万里对子女的要求也是相当严格的。“我来自工农，你又回到工农，我就有了一个农民的儿子，那我与农民的关系就密切起来，这是值得高兴的事。”

六十年代任北京市委书记、北京市常务副市长的万里，送18岁正读高中的长子万伯翱到河南省西华县黄泛区农场进行锻炼临别前说的一段话。“那是1962年9月6日，距今整整47年了。”万伯翱对这件改变了他一生的事记忆犹新，“当时家里人基本上都不同意，妈妈和奶奶认为我年龄还小，而且猛然从一个高高在上、没经过风雨的学生，突然要自力更生艰苦奋斗，一个人到那种环境里去，肯定吃不消。到底行不行，我自己当时也不知道，既然父亲已经决定了，就闯一闯吧。”万伯翱埋头苦干十个春秋，受到周恩来、彭真等中央领导的称赞，他成了那个时代知识青年的典型，全国媒体对万里父子这一开风气之先的事迹进行了广泛报道和宣扬。

万里一生淡泊名利，知足常乐，退下来后更不愿意出头露面。请他题字的人很多，都一一被拒绝了。万伯翱说，他手不释卷，当毛主席批注过的《二十四史》新版发行后，他非常想一睹为快，说：我在秘书那儿还有点钱，快去买一套吧!可秘书联系后回来说，人家特殊照顾首长，只收成本价，当时也得13.5万元。父亲一听只得摇摇头，默不作声了。是啊，他的工资几年加起来也不够这个数啊!后来我们几个做儿女的集资给他买了一套，二弟还特地请好木匠用樟木为这套书打了一个新书架!父亲如愿以偿，从此一有空就翻阅。

万里的座右铭是：运动就是健康和生命。实践证实一静(桥牌)、一动(网球)保证了他身体健康。

“九十不称翁，挥拍仍从容”，在万里从事网球运动75周年时，中国网球协会为他举办了庆祝活动，这是他晚年精神风貌的真实生动写照。他精神矍铄，思维清晰，谈吐幽默风趣。退出政坛后，万里的体育运动时间更加充足，每周的运动安排都满满当当，生活充实而又节奏。长期坚持运动，使万里身心健康，也为他的绚丽人生增添了无穷乐趣。

中国共产党第十一届、十二届中央书记处书记，第十二届、十三届中央政治局委员，国务院原副总理，第七届全国人民代表大会常务委员会委员长万里同志，因病医治无效，于2015年7月15日12时55分在北京逝世，享年99岁。万里同志的逝世是我们的重大损失，我们将沉痛悼念他，永远怀念他。

# 朱新礼如是说
## ——汇源果汁的倔强生存智慧（节选）

◆文/刘茵

一个著名企业领袖讲过这样一个观点：事业要做大，必须有“三量”：胆量、力量、度量。要有大成功，就必须拥有超凡的胆量，甚至“胆大包天”。朱新礼对此颇为认同。

**什么是胆量？**

在朱新礼的人生字典里，胆量就是“相信没有什么不可能”！

只要坚信“没有什么不可能”，“不可能”就有可能变为可能。

不惑之年，从一家濒临倒闭的水果罐头厂重新起步，经过16年的努力，朱新礼和他的团队已经打造出中国最大的果汁饮料巨头——汇源集团。

这是一个个人创富传奇，作为这个传奇的缔造者，朱新礼完成了他从农村党委支部书记、县处经委副主任到中国果汁业领军人物的华丽转身，从官场到市场，两个舞台，同样精彩。

这也是一个企业成长的传奇，从一个负债1100万、停产三年、已经倒闭的县办罐头厂，到汇源在香港联交所成功挂牌上市，创造了堪称神话的业绩。

这个传奇曾经轰动一时，并且在我们身边继续上演，很多人觉得这是一个奇迹，那么不可思议。

其实，没有任何不可思议。当我们总结汇源的发展之道时，我们同样看到了一个有作为的企业家，应该怎样面对生活里的多种“不可能”。

**从不可能开始**

风险肯定有，但不怕风险，一辈子也成不了大事。每次遇到困难的时候，不要太把困难当一回事。你睡一觉起来，其实没有你想象的那么难，天没有塌下来，还有很多的办法。

只要坚信“没有什么不可能”，“不可能”就有可能变为可能。

创业之中会遇到很多很多困难，大大小小，不计其数：资金的问题、人才的问题、市场的问题、销售的问题等，每一个都是挑战。不怕困难多，就怕你没有勇气，没有办法去解决。必须要坚持，如果遇到困难就停下来的话，汇源的事业早就停下来了。

在朱新礼的人生字典里，“相信没有什么不可能！”

只要坚信“没有什么不可能”，“不可能”就有可能变为可能。

1992年之前，朱新礼的舞台只有一个村那么大。在他出生的那个沂蒙山区四县交界处的普通农村，全村800户人家、3000口人，人均土地只有半亩，几十年靠着政府救济。

1992年的春天，中国掀起了新一轮的经济建设高潮，一个开放而令人激动的年代开始了。这股春风也吹进了地处山东沂蒙山区深处的偏僻县城沂源，让一颗不安分的心更加地躁动。

朱新礼当时任外经贸委副主任，正是不惑之年，他觉得自己真的“不惑”了，想着要是再不做，可能就失去了这最宝贵的时间。

于是他找到当时的县委书记，说，我不给你干了，你从全县找一个最差的企业，我去，哪一个企业都行。

县委书记让他找分管工业的丁副书记，从他那得知有一个罐头厂，是1984年建的。就这样，朱新礼上午谈了，下午就去了罐头厂，开始了他从“官场”走向“市场”的创业历程。

当时的沂蒙县国营水果罐头加工厂，是做那种玻璃瓶的水果罐头，110个工人，已经3年没发工资，只剩20多个人守着一个小冷库吃租赁费，其余的到水泥厂等其他厂子做装卸工，还有一部分人在家里。罐头厂负债1100万。

80年代，国家号召“想致富，栽果树”，栽了大量的果树，新鲜水果都有了，很多人都不愿意再吃这个水果罐头。水果罐头的玻璃瓶开起来也特别麻烦，没了市场。再加上体质等种种原因，罐头厂没有发展起来，而且负债率越来越高。

在上任之前，朱新礼到深圳、北京、烟台做了一些调查，这个罐头厂为什么发展不起来？怎样才能让它起死回生？

一圈走下来，朱新礼心里初步有了一些“谱”：在国外，果汁是大多数家庭餐桌上的必需品，每天早晨一杯果汁基本上已经形成了一种习惯；在国内，一些发达地区城市居民已经开始接受这种消费习惯，而且果汁可以一举解决果树和罐头厂的两难问题。

这种念头，让朱新礼一步踏入果汁这项“甜蜜”事业，而且一干就是16年。

生产中国第一杯果汁的汇源集团如今已经成为了中国果汁的第一品牌。纯果汁42.6%的市场份额，中高浓度果汁占据39.6%的市场份额，汇源果汁龙头地位当之无愧。

**先做人，后做事**

古今之成大事业、大学问者，必经过三种之境界：

昨夜西风凋碧树，独上高楼，望尽天涯路。此第一境界也。

衣带渐宽终不悔，为伊消得人憔悴。此第二境界也。

众里寻他千百度，蓦然回首，那人却在灯火阑珊处。此第三境界也。

这是著名学者王国维描述的做学问的三重境界。

从古到今，商海战场，任何一位成功者走的都是一条艰苦的路。

经商也有三种境界。

阿里巴巴首席执行官马云就曾把这几种境界概括为：生意人、商人、企业家。

所谓生意人，是不拘原则、唯利是图、有钱就赚的人，完全受利益驱动，所有赚钱的生意都做，为了钱他可以什么都做。

所谓商人，是遵守基本原则、有所为有所不为、重利轻离别的人。

而企业家，则是要肩负社会责任、创造价值和完善社会的人。

“如果一个人脑子里想的是钱，就永远不会成功，就永远不能成为企业家。只有当一个想着去帮助别人，去为社会创造财富，为国家发展做贡献的时候，才能真正成功。”

先做人，后做事；会做人，才能做好事。

朱新礼外出时和普通工作人员一样食宿。他到工厂最喜欢和员工一起吃饭唠家常。然而，他对员工、对社会却常常慷慨解囊。一个员工突患脑溢血，公司全力组织抢救，他一下拿出9万元为其支付治疗费。几年过去了，到现在还照常给他发着工资；一位刚到公司才3个月的女员工患癌症回老家住院治疗，他指派工会干部带上5000元的现金专程驱车千里前往探望，令同病房的所有人员感动不已……

朱新礼的大女儿结婚，他只悄悄地摆了两桌，双方老人、亲朋好友吃了顿饭了事，其余全部由儿女自己张罗。儿子娶亲时，很多人知道了，非要凑个热闹不可。可是他自己掏腰包摆了20多桌宴请总部的员工，礼金一分钱不要。

做人，朱新礼不光要求自己做好，还要在汇源倡导“做事先做人”的精神，营造“做好人才能做好事”的氛围。

创业16年来，多年来，朱新礼一直在汇源倡导一种“感恩”的思想，他对员工说，有三种人永远不能忘：一是父母，二是老师，三是朋友。

多年的商场征战，使朱新礼没有更多的时间对老人尽孝，从而留下了终生遗憾。

朱新礼教育并引导员工都要孝敬老人，凡是回家给老人过生日，陪同老人看病的职工，请假一律绿灯。

朱新礼的规定他要求员工逢年过节回去探望老人的都必须带点钱物，没有的公司可以垫支。

“一个连父母都不孝敬，对老师都不报恩的人，还能指望他爱事业吗？”

每逢春节，汇源集团都会给每位职工的父母送去一张贺年卡、一封慰问信、一笔慰问金、一份慰问品，以表达对老人们深情的问候、感激和祝福。世纪之交2000年的春节，朱新礼拿出2000万现金，其中1000万奖励优秀员工，1000万寄给了员工父母，加上汇源果汁礼品券，并附总裁亲自起草的一封慰问信。

不少员工的父母打来电话说，家里的孩子有做公务员的，也有在外企工作的，从来没有收到过总裁写

来的慰问信。

做人最根本是要讲诚信。对内，朱新礼不允许拖欠员工工资和侵犯员工利益的事情发生。谁拖欠工资，谁侵犯员工的利益，就向谁问“罪”，罚谁的款。

对员工反映的问题，朱新礼一定要求有关部门查个水落石出。他最鄙视的是那种溜须拍马、滥用职权、欺上瞒下、搞小动作的人。汇源的员工是幸运的，他们不用为请客、送礼、拉关系等人情世故所累，弄得不好，挨了批评还要罚款。他们唯一做的，是靠自己的才能赢得认可和重用。

对外，不管是果农、经销商、还是合作伙伴他都是一视同仁。

果农们说，和汇源打交道最放心，因为他们从来就没有见过白条什么样。

银行的人说，和汇源打交道最保险，因为他们最讲诚信。

朱新礼说，在没做汇源之前，从没有想过会走上企业家这条路。回望过去，无论在任何岗位上，都没有留下多少遗憾。

“只要肯付出，付出总会有回报。”每当看到农民兄弟到汇源卖了水果，笑着数着钱回家；每当听到消费者给予汇源由衷的赞誉，朱新礼都会感到格外的欣慰。

对于现在所谓成功，朱新礼觉得没什么神秘的法宝，成功之道，在以德而不以术，以道而不以谋，以礼而不以权。成大事的人往往都有一颗谦虚谨慎的心，做人做事不锋芒毕露，不狂妄，不骄不躁，韬光养晦，大智若愚，大巧若拙。俗话说，饭要一口一口地吃，事要一件一件地做。做人踏实本分，才能获得别人的尊重，自己也能问心无愧。

“所谓成就感并非是一步登天，而是在一步一步走过后，回头再看来路时那发自内心的欣慰与愉悦之情。一步步走来，切勿急切行事，用心急躁，急功近利的人是做不了什么大事的。”

有耕耘就有收获，有付出必有回报。

每当看到收获季节那长长的送果车队时，每当看到超市里、餐桌上摆满了汇源果汁时，每当看到他的员工那春风荡漾的笑脸时，是朱新礼最开心、最高兴的时候。

# 王敬东：文化传薪 经典铸根

◆文/山东省平原县人民法院 巩欣杰

在广袤的鲁西北平原上，坐落着这样一座学校：它以学习中华优秀传统文化为教学特色，兼以书法琴画，多渠道开展德行与艺术教育；它通过“快乐学习”，引领着来自五湖四海的学生们将国学经典印刻在大脑深处，开启学生的固有潜能；它以“师长共学”为原则，细致落实儒家日常礼仪、祭祀礼仪，于耳濡目染间培养感恩情怀。培养孝亲尊师等做人的秩序、做事的胸怀。

它，就是王敬东一手创办的山东平原小巨人经典学校。

**筚路蓝缕 创办教育**

作为一所国内办学最早、时间最长的儒家经典学校，建校15年来，小巨人经典学校吸引着全国近30个省份的学生来此诵读经典。徜徉在校园中，悠扬的古琴雅乐，古色古香的传世名画，浑然一体的历史文化长廊，让人感受到一种“润物细无声”的陶冶浸染。

平原县小巨人经典学校在曲阜孔庙大成殿拜祭孔子图一

平原县小巨人经典学校在曲阜孔庙大成殿拜祭孔子图二

可回顾起“小巨人”的创办之路，校长王敬东也有过“独上高楼，望尽天涯路”的苦心孤诣、惨淡经营。

已逾不惑之年的王敬东，原是平原县实验中学的团委书记。“我探索了十多年教育孩子的方法，最终意识到教育要从根基抓起。就像盖楼一样，要盖百层大楼，就要用最好的钢筋水泥去灌注地基，大楼才能坚固；人生也是这样，要用坚实的材料打造孩子人生的地基，而这坚实的材料就是以“四书五经”为核心的传统文化。经典乃悠扬自得的雅正中和之音，诵读经典需恭恭敬敬，一心一意，不疾不徐，字字清楚轻松愉悦。我们每天浸润在经典之中，就是在读圣哲之体、体圣哲之心、发圣哲之语，定在其中，慧在其中……”王敬东如是说。

从1998年起，王敬东就开始致力于经典教育理念的推广。当得知中国青少年发展基金会推出了“中华古诗文经典诵读工程”时，他与中国青基会联系，购置相

关书籍和讲座光盘，向学校向个人免费赠送，邀请邻居、亲戚、朋友到家里观看，并开设中小学生经典导读班。但后来回访时发现，多数人没有将经典教育坚持下来。眼看着孩子们一步步错失最佳教育时机，王敬东心急如焚。教育理念不被理解甚至遭到嘲讽，更是让王敬东意识到，只有教育效果才具备最好的说服力，于是，自己办学校的想法油然而生。

2000年9月1日，王敬东注册成立了“平原县小巨人特色幼儿园”，当时只有3名学生入学。为了集中力量办学，王敬东和爱人双双辞去公职，从此，王敬东一边到全国各地进修学习传统教育模式，一边借钱筹备完善校舍、教材和设备等。“虽然现在困难还会出现，但至少我们不是孤军作战了。”谈及当初，王敬东淡然一笑，很多事在他眼里变得云淡风轻。

随着探索经典教育的不断深入，在众多家长和孩子的强烈要求下，2009年3月，“成人经典教育培训班”和“国学教师培训班”正式开办。

2011年1月，平原县小巨人经典学校正式注册，学校建起“3年幼儿园+6年小学+6年中学”的教学模式。

现如今，长期在校学习者达200余人，暑假班200多人，成人班和家长班100多人。

**恒道习经 业广惟勤**

“经也者，恒久之至道，不刊之鸿教也。”王敬东称，经典是文化的宝藏，其价值历久弥新。人类任何一个文化系统均有其永恒不朽的经典作为源头活水。而经典教育，就是让儿童在大脑发育最迅速的年龄阶段（0—13岁），通过接触代表人类最高智慧的经典文化，开发孩子的高度智力、培养其健全人格，为孩子的成人成材奠定坚实基础。

为此，小巨人经典学校在教学内容上突出经典特色，学校开设了经典诵读、书画临习、太极演练、礼仪练习、名曲教育、静定习劳等课程。学校开设家政课。习劳知感恩，学生能做的事都教学生去做，如今大一些的学生都学会了做饭，粉刷墙壁等。学校不定期开办“全校师生书法展”，学校还鼓励孩子读各种课外书，组织学生观看历史影片及各种爱国题材电影。

“国之大事，唯祀与存。”学校从2002年起每年四次祭祀孔子，分别是春祭、夏祭、秋祭和冬祭。其中冬祭与春祭在校内举行，夏祭在曲阜孔庙大成殿前举行，秋祭于孔子诞辰日在泰山孔子庙举行。

“传统文化不能关起门来搞，我们学习传统文化的目的是古为今用、明理开智、美善性清。”王敬东如是说。

就教学方式而言，小巨人经典学校提倡启动家长和老师“两个轮子”。王敬东形象地解释，只有家长和老师两个轮子同方向同速度，孩子在学习传统文化的道路上才会跑得协调，跑得更远，才能顺利到达目的地；如果只有一个轮子转，或两轮不协调，那孩子这部车不会行得稳、跑得远。

在小巨人经典学校，王敬东带领30多名老师每天学习传统文化，每个周日都集体学习、交流心得，老师们和高年级的学生们一起，每天写日记、每周写周记、每月写月记、每学期写学期总结，对照经典自我反思。老师上岗之前必须进行两个月以上的传统文化教育培训，老师们立志遵循“学为人师、行为示范”的校训精神。立身行道，敬业修德，为人类崇高而神圣的事业——教育事业而奉献终生！

对于学生家长，学校招收学生时有一个明确规定：自称平时事务繁忙、没空学习传统经典文化的家长，学校一般不接收他们的孩子。学校每学期都为家长们布置具体的传统文化作业，每位家长一学期有近“60个学时”的传统文化学习任务，学后还要撰写心得，同时学校建议家长们每天做一件善事，并做好记录，争取与孩子一起进步。

在教学内容和教学形式的双重要求下，小巨人经典学校学生日日浸润在经典之中，涵养品行，经典的种子深深扎他们的在心田之中。

**传承命脉 时不待我**

学校常年编辑印赠《小巨人经典学校报》《经典教育》杂志，《八德故事》《父母恩深》《感念师

恩》《弟子规》等书籍，和成人经典教育培训班、国学教师培训班一起，把经典的种子播撒到四面八方。今年三月份，学校的国学师资培训得到了教育部中央电教馆的支持与认可，在小巨人经典学校学习的师资学员，经测试合格后，可得到由中央电教馆颁发的国学教师资格证书……

来自江苏常州的成人班学员谈华梅在《学习心得》中这样写到：

“这次培训，我印象最深刻，也最受益的是学校安排的解惑答疑课。老师用敏锐的目光洞察每个人的内心，一针见血地指出我的问题，安排我回家侍奉生病的父亲。这一路走过来我认识到自己以前是错了，真错了。

当我放下有所求的心，发自内心去关心父亲的时候，真的能体察到他的内心，他的所思所想。父亲在整个住院期间，心情也明显轻松了很多。出院后我又陪父亲用中药调理，每天给父亲煎药，侍奉他喝药，细心询问病情，看着父亲一天天好转，我感觉内心非常得踏实。在今后生活中，我需更细心，把人做真了，不仅要养老人的身，还要在顺老人之心、养老人之志上去努力。”

来自大连的年轻妈妈钟慧莲学员又有她自己的感受：

“在传统教育缺失的百年间，我同很多家长一样找不到教育孩子的方法。于是我们不断地向外求，这里找一本书，那里学一个法，却总也找不到方向。今天有幸接触到传统文化，我看到了希望，我要重拾优秀民族文化，深入经藏，开启智慧，更好地引领孩子成长。

今天不懂教育的家庭比比皆是，如果我能学以致用，做好自己的同时又帮助到别人，真是一举两得的好事啊！”

全体师生身着汉服行祭拜礼，齐诵《祭孔词》图一

全体师生身着汉服行祭拜礼，齐诵《祭孔词》图二

**我辈弘毅 任重道远**

“路漫漫其修远兮，吾将上下而求索。”15年经典教育之路，王敬东走得扎扎实实，个中辛劳，也只有他自己体味最深。

值得欣慰的是，小巨人经典学校开始受到越来越多的认可，近年来也先后被中国孔子基金会授予“孔子文化主题校园”，被平原县人民政府授予“民办教育先进单位”等称号；学校与教育部中央电教馆合作，成为中华传统文化教师资格认证合作机构，定期培训国学教师，校长王敬东因特殊贡献，特聘为具备国学导师资质的专家；学校创办的《经典教育》杂志和《小巨人经典学校校报》分别荣获第六届全国中小学优秀校内报刊评选一等奖。

2014年，该校30多名学生表演的《风过琴声润，墨海浸书香》节目在山东省第三届经典诵读大赛中获团体特等奖。同年，由中国孔子基金会组织的中文经典诵读测评活动，该校159名同学获得“传统

书法班的学生代表现场展示了书法、篆刻的艺术魅力

文化经典诵读测评证书”；其中近30名学生的经典背诵量达30万字以上。孩子们在书法、演讲、写作、组织能力等方面渐渐崭露头角，在每学期的静定训练测试中，静坐、站桩时间达到3小时的同学占到全体人数的1／3以上。音乐学习，学生参加“中国音乐学院”的等级考试中，其中有十几名学生获得了等级测评证书，最高的达到了五级。而更令人欣喜的是看着国学教师培训班的学生日渐成为传承文化的生力军……

王敬东讲到：“孔子曰‘君子务本，本立而道生。孝悌也者，其为仁之本与？’一个有德行的人，一定是有利于国家和社会的人。中华优秀传统文化尤其是儒家学说，是中国民族的国魂，它可以让现代人了解祖先留下来的宝贵的精神财富，让现代人在浮躁的社会中找到自己的发展方向与幸福之本。”

从事国学教育十余载，王敬东深感教育是心与心的交流。在他看来，每个孩子都是人才的种子，要把孩子们真正培养起来，还得靠圣贤教育。凭着对经典教育的坚定信念和执着精神，王敬东走到了今天，他更希望与家长同人、学校师生一起，向圣贤学习、向经典学习，尽心竭力为祖国的文化薪传工作尽绵薄之力，用经典铸就下一代的人生根基。

**默而识之 幸甚至哉**

“大道之行也，天下为公。选贤与能，讲信修睦。故人不独亲其亲，不独子其子。使老有所终，壮有所用，幼有所长，矜寡孤独废疾者，皆有所养。男有分，女有归。货恶其弃于地也，不必藏于己；力恶其不出于身也，不必为己。是故谋闭而不兴，盗窃而不作。故外户而不闭，是谓大同……”离开小巨人经典学校时，耳边还萦绕着孩子们琅琅的读书声，我陷入深深的沉思中。

根据教育心理学家的研究，其实儿童的学习模式就是需要不断地重复，孩子在学习语言的初始阶段，需要不断地重复。当重复（听、读）150遍到200遍就会进入潜意识，他生命的配置就会很高。13岁以内是人类的幼稚期，就是要用最简单的方法给他一生最有用的储备，这是天地给予的学习能力，作为父母，是该要把握早期教育，才不辜负我们的孩子。

读经教育是人性开发的工程，读经的孩子，心灵纯净，心境祥和，会敏锐感知外在的事物，会感受身边的爱，会感恩世界的美。孩子能否具有孔子孟子一样宽广的胸怀、具有爱因斯坦一样聪明的头脑，卓越的才能，很大程度上取决于早期教育的储备。因为经典教育是人类几千年文化的精品，一个饱读经典的孩子，他自己具备人类文明的传承——这无疑是一条教育的快车道。

习总书记在2014年3月27日巴黎联合国教科文组织总部的演讲中提到：“没有文明的继承和发展，没有文化的弘扬的繁荣，就没有中国梦的实现，中华民族的先人们早就向往人们的物质生活充实无忧、道德境界充分升华的大同世界。实现中国梦，是物质文明和精神文明比翼双飞的发展过程。中华文明同世界各国人民创造的丰富多彩的文明一道，为人类提供正确的精神指引和强大的精神动力。”

学习和弘扬优秀传统文化，我们一直在路上，而毋庸置疑的是，王敬东创办的小巨人经典学校确实是走在前列……

深深祝福！

# 东营：加快城市转型

## ——借转变发展方式和调整产业结构促高效生态经济区建设

◆来源：中国经济时报

记者探究了东营这个年轻的城市之后，对转方式、调结构有了更深体会：这不是权宜之计，而是一张宏伟蓝图；这是强心针，更是一剂治疗顽疾的良药；这不是一个行业，一个地区的孤军奋战，而是将多种战略资源拧成一股绳，在经过抉择后破茧成蝶，实现的华丽转身。

年轻的东营市当下抓住发展黄河三角洲高效生态经济区的机遇，按照一体化、园区化、集约化模式和发展循环经济，以经济发展方式转变和结构调整为主线，以科技创新为动力，逐步推动产业优化升级，闯出一条经济发展方式蜕变的破冰之路。

**产业发展全面转型**

东营经济发展的韧性和抗风险能力增强，一定程度上得益于近年来产业结构的不断调整优化。

近年来东营市积极发展环境友好型工业，着力改造提升石油化工、橡胶轮胎、纺织服装等传统产业。近两年实施改造升级项目1660个，完成投资1080亿元，主要行业80％以上的技术装备达到国内先进水平。今年开始，东营市将用三年时间对中心城区工业企业实施“退二进三”搬迁改造，促进集聚集约发展。重点突破石油装备制造、汽车制造、电子信息、新能源等先进制造业和高新技术产业，全市高新技术企业达到56家，高新技术产业产值占工业总产值的比重达到25．86％，比年初提高3．7个百分点。

东营市把服务业发展摆上重要战略位置，加强规划引导和政策支持，调动社会资源加大投入力度，推动跨越发展。今年开始，服务业投资每年增长30％以上。重点发展生态旅游、现代金融和现代物流，集中突破文化旅游业，加快建设黄河口生态旅游、黄河水城旅游、孙子文化旅游三大旅游区，打造知名旅游目的地。

积极发展现代金融业，引进恒丰银行、华夏银行、中信银行、民生银行，招商银行、交通银行、浦发银行东营分行获得系统内批准，省银监局已批复东营组建村镇银行三年规划，正在推动设立黄河三角洲银行、产业基金、创业投资集团和区域性股权交易市场，努力打造区域金融创新中心。加快建设临港、临

空、临铁等物流园区和一批物流中心，培植现代物流企业，构建高效快捷的物流体系。

东营市把加快发展高效生态农业，作为转变农业发展方式、促进农业增效、农民增收的根本途径。稳定粮食生产的同时，加快培植渔业、畜牧业、林业、休闲观光农业等主导产业，集中发展壮大现代渔业、生态畜牧业等优势产业。

**着力建设绿色科技新城**

东营市把节能降耗发展低碳经济、生态经济作为转变经济发展方式的切入点和突破口，认真落实节能减排目标责任制，加大投入推进节能减排重点工程建设，坚决淘汰落后产能，严禁新上高耗能高污染项目，突出抓好节能改造和污染治理，着力建设一个充满生机和活力的绿色科技新城。全市万元生产总值能耗降至0．78吨标准煤，二氧化硫和化学需氧量排放量均实现控制目标。

为打开转方式调结构这扇大门，东营市把推进企业自主创新能力作为“金钥匙”，努力建设创新型城市。目前，全市科技创新体系逐步完善，创新孵化面积已达33．9万平方米，中科院烟台海岸研究所、中国农科院农业环境与可持续发展研究所已入驻，黄河三角洲可持续发展、油区环境污染治理两个战略联盟成为全省首批示范联盟，今年新组建石油装备、石油化工、橡胶轮胎、盐化工4个产业技术创新联盟，正在加快建设黄河三角洲可持续发展研究院、国家大学科技园及“生态谷”，规划建设国家石油装备工程技术研发中心、黄河三角洲青年创业基地、科技教育园区。加快实施人才强市战略，制定出台了引进高层次人才的意见，引进一批产业领军人才，以他们带项目带团队，带动高端产业发展。

**生态立市可持续发展**

建设生态文明是高效生态经济区的鲜明特色，是转方式调结构的必然要求。东营市把生态建设放在首要位置，走生态文明发展道路，推进绿色发展上迈出大步伐。

针对特殊的土壤条件，东营市从2007年开始城乡实施林网、水网、路网于一体的“三网”绿化工程。

规划五年投入35亿元，造林160万亩，全市林木拥有量达到302万亩，林木覆盖率达到25％以上。目前已投入23．8亿元，完成绿化面积72．4万亩，植树7400万株，初步构建起“三网”绿化工程主体框架，城乡生态环境明显改善，被命名为国家现代林业建设示范市。力争再用三年时间，基本实现水系风景化、路域林荫化、农田林网化，打造黄河绿洲，建设生态家园。东营市还编制完成百万亩湿地修复总体规划和区域规划，加快湿地修复步伐。

加快构建循环经济体系，全市25个重点循环经济项目已有20个建成投产，重点培育的“林纸一体化”等8个循环经济链条不断延伸完善。下一步将加强对污染河流、水系、重点区域及农村面源污染的整治，改造提升现有9座污水处理厂，加快建设一批城镇污水处理厂，增强污水处理能力，推进中水回用，提高水资源利用率。着力发展高水平风力和太阳能发电，开发地热资源，发展农村沼气。

**改善民生促社会稳定**

转方式调结构不仅是经济问题，与社会事业、民生改善息息相关。东营市始终把保障和改善民生作为关系发展全局的大事，加快发展社会事业，着力解决群众最关心最现实的利益问题。

扎实做好就业和社会保障工作。制定政策措施，统筹抓好各类群众特别是高校毕业生和就业困难群体就业，全市就业形势基本稳定。1—8月，全市新增城镇就业2．7万人，城镇登记失业率为1．87％，新增农村劳动力转移就业4．8万人。进一步加大投入力度，不断完善社会保障体系，建立“五保五救助”保障网络，构筑起保障群众基本生活的安全网。

优先发展教育事业，实施中小学和幼儿园标准化建设、校舍安全改造等重点项目，教学条件进一步改善，各类教育均衡发展。深化医药卫生体制改革，在3个试点县区建立国家基本药物制度，启动公立医院改革试点；加大公共卫生投入，对所有乡镇卫生院进行改扩建，建设447个农村社区服务站和125个城市社区卫生服务机构，基层卫生机构服务能力全面提升。加强食品药品安全监管，全力做好手足口病、甲型H1N1流感等疫情防控工作。实施提高城乡居民基本医疗保障水平、中心城农贸市场改造、城乡文体服务设施建设等10件便民实事正在加快推进。

一系列的发展战略使东营市进一步加快城市转型，崭新的东营在转方式调结构的大局中一次次华丽转身，正逐步实现经济社会发展的嬗变。

天平369

# 烟台苹果价格大幅“跳水” 冷库囤半年不长反降

◆来源：水母网

去年，烟台苹果以每斤普涨1.5元的身价，创下“史上价格新高”，让果农看好未来。今年，库存烟台苹果却遭遇“滑铁卢”，身价大幅跳水。日前，从市场反馈的信息，去年10月，每斤3.8元、2.7元收购的规格80毫米、75毫米果品，如今出库价仅为每斤2.2元、1.5元左右，甚至规格65毫米的果品只卖0.3元，比入库前身价缩水几乎近半。有专家表示：目前库存苹果的价格，将直接影响到当季下树苹果的价格。

**库存苹果均价大幅“跳水”**

昨日，记者走进栖霞市桃村镇，在国道204北侧一家冷库，记者见到院内用来放置苹果的铁笼，随意堆放在一角，其数量只占规划区域的一半左右。

“往年这时间，库存苹果早就出完了，现在估计还有三成多没有找到买家。”该果品贮藏库的负责人程祥国介绍，卖不出去的原因，归根结底是价格问题，“客商给的价格太低，果农和果贩不买账，准备再压一段时间，还心存侥幸。”

对于苹果价格，程祥国至今还记得，去年当季烟台苹果规格80毫米、75毫米的一二级果，平均收购价分别达到每斤4.6元和3.7元，比去年同期上涨1.5元以上。而现在规格80毫米、75毫米的混级果，每斤仅能卖到2.4元、1.5元，甚至规格70毫米的果品只能买上0.7元，规格65毫米的果品只卖0.3元，价格相差悬殊。

“几毛钱一斤的苹果，在往年销售中，基本没出现过，而且根据往年经验，储藏小规格的果品，多少都是赚钱的。”程祥国说，客商开价几毛钱，这直接打击了果贩的销售信心，后期市场行情堪忧。

苹果销售形势，不仅在栖霞市较为严峻，在海阳市也是如此。“从上市以来，苹果销售情况就不理想，现在只有寥寥的一点果品，调往南方市场。”海阳市朱吴镇一家冷库老板姜寿起也介绍，苹果入库贮藏9个月时间，外地客商过来选购果品的人数，比往年少了大半。“按说目前烟台苹果在市场上一家独秀，是苹果的旺销季节，但是从市场行情看，自家购

买的很少，送礼的更少，苹果在市场上流通缓慢。”

**苹果价格高昂抑制市场销售**

苹果市场销售缓慢，有相关人士将苗头直指“价格”。“去年10月份红富士苹果一上市，收购价持续走高，规格80毫米的一级果均价达到4.8元，较去年同期上涨1.5元，忽然高涨的价格自然让消费者难以接受。”常年在海阳市收购果品的商贩李西好介绍，苹果收购价格大幅上涨的主因，一是部分产区苹果减产，导致货紧价扬。二是当季苹果优质果率增加，果大质优，推动了价格升高。

商贩储藏苹果“博弈”，有赚有赔，属于正常市场现象。但是在走访中，记者发现，当前烟台苹果基本达到了储藏期，果品腐烂情况比较严重。

“经过9个多月低温储存，苹果没有发糖现象，但是腐烂情况比较严重。”姜寿起介绍，现在经常挑出一箱苹果来，要打包装时才发现，腐烂的数量占整体数量的三成左右，这些残果在市场上无人认可，平白造成了损失。

按说，去年苹果收购价格走高，果农本该喜获丰收，然而实地调查，不少果农没用苹果换来钞票，其中栖霞苹果主产区，便有超过六成的果农把苹果囤进了冷风库，博弈来年。

储藏苹果的风险，果农心中有数，他们不是不想卖，而是没人收。“去年下树季，因为苹果价格太高，收购的商贩少。早卖还行，后期人家收购足了，直接关门，无处可卖。”栖霞市唐家泊镇榆山后村果农林永志介绍，“现在还有不少果农的苹果储藏在冷库中，不甘心现价销售。”

**当季苹果销售易现滞销局面**

年前高昂的“苹什么”，年后刚一走出“冷库”门，便再次市场遇冷，不仅当地商贩甚少问津，外地前来调果的客商也很少，而且苹果价格几经“拉锯战”，从最初的赔几毛钱，到现在的亏本两元以上，销售形势不容乐观。

“忽高忽低的价格，不利于烟台苹果的持续健康发展。”市苹果协会原会长赵培策说，苹果产业链由生产者、经营者、消费者三方面组成，有一方面利益受损，都会影响到整个产业，因此还是提倡平稳价格，不要跟风，莫要惜售。

根据调查，今年属于苹果生产的“大年”，果园套袋数量比去年高80%以上，后期如无严重的自然灾害，苹果丰产几乎成为定局。“以我们家为例，果园套袋数量，比往年几乎高一倍，这也就是说一年果树产了两年苹果。”林永志说，村庄其他乡亲的情况，也大体如此。

“在当前市场销售行情不景气，果贩腰包大量缩水的前提下，烟台苹果再大幅度丰产，这让我们不得不考虑来年的销售问题。”赵培策建议，眼前的情况，无法改变，就要将更多的精力和关注点，放在当季果品上，避免出现“滞销”局面。

“目前大部分冷库还有果品待销，整体数量较多，而且其他水果开始陆续占领市场，苹果价格忽然走高的可能性不大。”有专业人士建议，果农应该充分利用时间，尽早将库存果品出手，拿到实在的效益，防止市场行情继续下行。

# “打虎将军”赵登禹

◆文/张同新

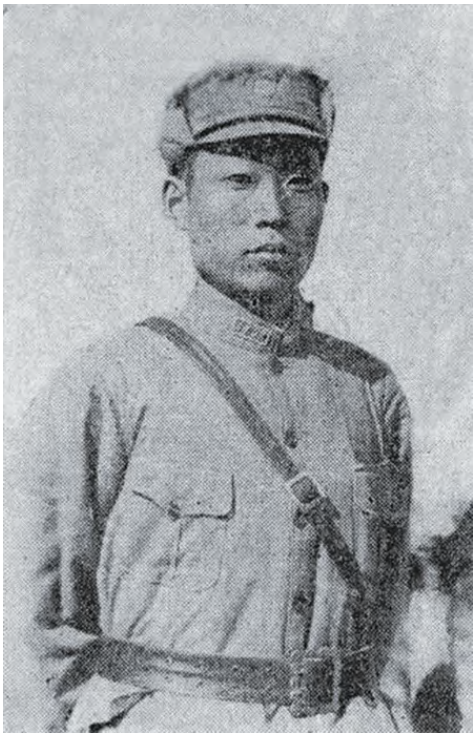

## 一、大个子兵

赵登禹，字舜城，1898年农历3月16日出生在山东曹州府（今山东省菏泽县）附近的赵楼村。

赵登禹家庭贫困，世代务农，父亲多病，幸亏母亲终日辛劳，持家有方，才勉强度日。

赵登禹有两个哥哥：大哥赵登峦，性格憨厚，为人老实，终身务农；二哥赵登尧，从小喜爱武术，喜欢打抱不平，为人正直，在家乡一带小有名气。他还有两个妹妹。由于赵登禹排行老三，他的小名就叫“三儿”。

由于家境贫困，赵登禹的两个哥哥都没能上学读书，从小就帮着父母干活。赵登禹聪明伶俐，7岁时，村里的老人们看到他好动脑子，透着一股机灵劲儿，就劝他的父亲想办法让孩子上学。父亲咬了咬牙，把赵登禹送到赵楼村的一所学堂。赵登禹没有辜负父亲的一片苦心，刻苦读书，成绩总是名列前茅。

穷人上学谈何容易，尽管家里想方设法，也只能勉强付出两年的学费。两年之后，赵登禹只好含着眼泪，离开了学校。

赵登禹退学以后，就在家里帮助大人们干活，有时也和小伙伴们一块去割草、放羊，甚至还干一些大人们干的活儿。赵登禹和他二哥一样，生性刚毅，还爱打抱不平，遇到不顺眼的事总要出来管管。豪强恶霸的少爷们在他面前也不敢耍半点威风，更不敢在他面前为非作歹。由于他天不怕、地不怕，小伙伴们都叫他“赵大胆”。

赵登禹常常听村里的老人讲一些武侠们行侠仗义、除暴安良的故事。他尤其赞赏武侠们杀富济贫，为民除害的豪侠之举。13岁那年，他投身当时菏泽一带很有名气的武师朱凤军门下，开始了舞刀弄枪的生活。他练功十分刻苦，老武师让他把每一个招数练五遍，他却要练上十几遍甚至几十遍。老武师对他格外器重，尽量把自己的技艺传授给他，手把手地加以指导，他很快成了武师的得意门生。武师还常常给赵登禹出难题，锻炼他，使他更快地成熟。赵登禹学武近三年时间，练就了一身非凡的武艺。打拳舞刀，动作迅猛准确。臂力超人，掰手腕几乎没有对手。打麦子用的石磙子他连着举过头顶十几次，面不改色，气不喘。

艰苦的生活，劳动的磨练，使他长成了一个身材魁梧的“山东大汉”。16岁的赵登禹，看上去身材高大，像个成年人，但脸上却是一团稚气。随着年龄的增长，对社会接触的增多，他逐渐感到世道不平。他曾幻想有朝一日把恶霸豪富统统杀掉，把他们的财产、土地全部分给老百姓。于是，他逐渐生产了一种去吃粮当兵的念头。但当时军阀混战，各据一方，山头林立，而且都是为了欺压百姓、榨取私利的，上哪里去找为穷人说话，替穷人办事的队伍呢？

一个偶然的机会，赵登禹听别人说当时驻扎在陕西潼关的冯玉祥的部队纪律严明，不欺负老百姓，深受当地百姓的欢迎。赵登禹听后，心里非常高兴，暗暗下了决心：投奔冯玉祥去！

1914年初秋刚过，赵登禹同赵学礼、赵全德等几个好伙伴，瞒着家里的人踏上了去潼关的道路。路上，碰到什么困难大伙互相帮助，有福同享，有难同当。他们还互相鼓励：想要干大事，就得能吃大苦。经过20多天的长途跋涉，历尽千辛万苦，他们终于赶到了潼关。可是不凑巧，冯玉祥的部队这时刚招过兵，不再招新兵了。同去的几个伙伴一听，一下泄了气，心里感到十分委屈，有人当即提出返回。赵登禹也感到十分恼火，大老远跑来，一句话就给打发了，不行！他阻止住大家，然后找到长官软磨硬缠，诉说了他们几个迫切的愿望和为了当兵所经历的千辛万苦。长官被感动了，终于答应了他们的要求，同意他们几个当副兵。在当时，当副兵就只吃粮不发响。有人说太亏了，但赵登禹却说，当兵就不能发财，要是为了发财的话，我可不当这份兵。

赵登禹当上兵以后，对自己要求十分严格。部队训练时，他刻苦练习各种动作，直到达到要求为止。经过几个月的训练，赵登禹的军事技术大大提高，同时艰苦的军事训练使他发育得又粗又壮，更加结实了。他成了一个膀大腰圆、虎背熊腰的标准的“山东大汉”了。可是由于他的脚特别大，部队又没有那么大的鞋，他只好拖着鞋进行训练。

有一次，冯玉祥将军检阅部队。在进行分列式时，冯玉祥发现站在前头的那个大个子拖着鞋走路，十分生气。就走到大个子面前问是怎么回事，这个大个子就是赵登禹。他看到冯将军追问，只好照实说了。

冯玉祥上下打量了赵登禹几遍，见这个满脸孩子气的士兵竟然和自己的个子不相上下，一问才只有17岁。冯将军又看看赵登禹的脚，确实太大了，难怪没有鞋穿，他转身叫来军需官，命令他想办法给赵登禹定做鞋子。以后，当冯将军了解到赵登禹曾练过武术，而且军事素质很好时，就把他调到自己身边当警卫兵。这样，赵登禹就有更多的机会接触冯玉祥，了解他的为人处世之道和治军作风。

作为冯玉祥的随从人员，赵登禹屡次跟随冯玉祥与其他高级军政要员接触，出入各种重要场所，参加重要会议。每次外出，他总是出色地完成保卫冯玉祥的任务，深得冯玉祥的信任和赞赏，冯玉祥亲切地称呼他的小名——“三儿”。据说，有一次，冯玉祥外出检阅部队，由于当时军阀内部矛盾重重，有人准备行刺冯玉祥。赵登禹随从冯将军去阅兵，见到有刺客要行凶，他马上直扑过去，没等刺客下手，就一顿拳打，把刺客的脖颈扭伤，挫败了政敌的阴谋，使冯玉祥免遭杀害。这件事，不仅使人们敬佩他的高超武艺，同时更加赢得了冯玉祥的信任。

**二、为民除害**

1917年，赵登禹随军进驻湖南常德。当时旅长冯玉祥兼任常德镇守使，赵登禹作为冯玉祥的贴身卫兵跟随冯玉祥，从冯玉祥身上学到了许多好作风。

冯玉祥治军严明，有独到之处，非一般带兵者所能比。他常常亲自给部队上政治课，以“不扰民，真爱民，誓死救国，反对官僚政府，反对外国侵略”的爱国爱民思想教育官兵。当时，在冯玉祥的领导下，编有《识字课本》《精神书》《军人宝鉴》等普及性读物，还有一些爱民歌等。部队上下一派读书学习的新气象。在冯玉祥的影响下，赵登禹也抓紧时间读书识字，不断学习新知识。到后来，他还进入了西北军高教团学习，并对书法、绘画产生了兴趣，这些都与他在这期间的学习分不开。

当时，常德驻有日本领事馆，还有一些日本人在这一带散居。日本人经常勾结在一起胡作非为，欺侮当地老百姓。当地政府没人敢管，老百姓敢怒不敢言。赵登禹得知这一情况后，十分气愤，总想找个机会教训教训他们。一次，几个日本人酒后寻衅闹事，在街上殴打无辜的中国小商贩，正好被赵登禹碰上。他把那几个日本人狠狠地揍了一顿，并让他们当众向中国商贩认罪道歉，然后又把他们扭送到旅部，交给冯玉祥处理。冯玉祥义正辞严，怒斥了日本人的霸道行径。经过多次交涉，冯玉祥迫使日本领事向我方赔礼道歉，并保证不再重犯，才把那几个肇事者放还。

常德附近的山上有一只老虎，常在夜间下山，出没于附近村庄，伤人害畜，闹得附近百姓不安、鸡犬

不宁，大伙为此伤透了脑筋。有一次，赵登禹上山执行任务正好遇到这只老虎，他机智地躲过老虎的扑咬，将老虎击毙，扛着下了山。方圆几十里的老百姓闻讯赶来，参观者络绎不绝，交口称赞。冯玉祥得知后兴奋异常，专门请来摄影师，让赵登禹骑在打死的老虎身上照了一张相，并亲笔在照片上题下了“打虎将军——冯玉祥题”八个字，以示鼓励。从此，“打虎将军赵登禹”的事迹就不胫而走，在远乡近里的百姓中传颂。

1920年前后，赵登禹被任命为直属工兵连第三排排长，跟随部队转战河南、河北、北京等地。在四处征战中，他总是身先士卒，出色地完成战斗任务，因屡立战功而不断被提升，先后担任连长、营长、副团长等职。

1924年年底，冯玉祥班师回京发动了“北京政变”之后，即与胡景翼、孙岳等在北京北苑召开会议，决定组织国民军，推举冯玉祥为总司令兼第一军军长，把冯原来的部队扩为国民军第一军，赵登禹在该军任团长。不久，国民军第一军再度扩编，他被提升为旅长，跟随冯玉祥四处征战。

奔赴前线时留影

### 三、在历史洪流中

冯玉祥发动北京政变，推翻贿选政府后，遭到受帝国主义支持的奉系、直系军阀的联合围攻，处境艰难。他在迷茫中从国共合作的国民党那里受到鼓舞，赴苏联考察，参加了国民党。1926年9月16日，冯玉祥偕同苏联顾问乌斯曼诺夫及共产党员刘伯坚等回到五原（今包头市西北），决定组织国民军联军，参加北伐，并于当天发表宣言，第二天又举行誓师典礼，部队集体加入国民党。这就是历史上有名的“五原誓师”。

五原誓师以后部队进行改编，赵登禹仍为旅长，跟随部队在数省转战。在转战中，他严格按冯玉祥提出的治军方针要求部队，为贫苦人着想，救济贫民，得到了百姓的赞扬。据说，有一次几个士兵偷吃了老百姓的鸡，赵登禹得知后火冒三丈，下令将这几个士兵找来各打三十军棍，并赔偿了损失。自己的同乡、亲属违反军令，赵登禹绝不姑息，他的一个远方堂弟在他手下当连长，出外招新兵超过了规定的期限。按当时部队的规定，逾期是要受惩罚的。赵登禹下令要重打四十军棍，但执法兵不忍下手，他火了，夺过军棍亲自打了堂弟四十军棍。过后，他找到堂弟问候，并指出必须按军纪执行，希望堂弟谅解。

1927年4月，蒋介石叛变革命，屠杀共产党人和革命群众。五六月间，武汉国民政府派兵进军河南，冯玉祥部队也东出潼关。赵登禹旅所在的梁冠英师正在河南焦作等地同奉系军阀作战。

1928年春，蒋介石国民政府对所属部队进行了统编，冯玉祥的西北军为第二集团军，冯任总指挥，赵登禹这时则升为第二十七师师长。

1929年，蒋介石在南京召开了全国编遣会议，以排除异己势力，扩充本派实力，独揽中央大权。冯玉祥等人虽在会上据理力争，但也不得不对所属部队进行缩编。这样，师长赵登禹又成了旅长。

1930年，“中原大战”爆发，赵登禹任“中华民国军”第二方面军第四路军（宋哲元为总指挥）第十一军（军长为冯治安）第二十五师师长，他和自己的部队一道，多次同蒋介石的嫡系部队作战，给蒋军以重创，屡立战功。但是由于冯玉祥、阎锡山以及桂系军阀之间矛盾重重，虽然联合反蒋，却是同床异梦，各打自己的小算盘，因此，难以达到反蒋的目的。

形势急转直下，西北军许多将领眼看胜利无望，跟着冯玉祥又没有什么“油水”可捞，便纷纷宣布脱离冯玉祥，投向蒋介石。“中原大战”就此告终。赵登禹虽

然知道反蒋已没有取胜的可能，但他不忍心在冯玉祥受伤的心灵上再撒一把盐。冯玉祥隐退后，赵登禹等部分西北军将领率领残部退到晋南一带听候整编。

1930年11月，蒋介石把华北军政事务交给张学良负责，命令黄河以北各部队归张学良收编。张学良下令将晋南一带的西北军散部编为一个军，下辖两个师，由宋元哲任军长。虽然宋元哲再三恳求再加编一个师，最终仍未获准。陆军第二十九军（刚开始几

夜袭敌营

个月叫第三军，接着又改为第二十九军）就这样成立了，冯治安和张自忠分任第三十七师和第三十八师师长，赵登禹任第三十七师第一〇九旅旅长。当时，二十九军军部设在山西阳泉，一〇九旅奉命驻扎在山西猗氏县（今临猗县）、辽县（今左权县）一带，进行休整练兵。

赵登禹经过十几年的戎马生涯之后，心中感到十分沮丧、空虚，他有许多问题想不通，意志一度消沉。但他毕竟是个军人，一旦国家需要他效命疆场，便毫不犹豫地披挂上阵，冲往战场，誓死报效祖国。

**四、威震喜峰口**

1931年9月18日，日军侵占我国东北地区。在蒋介石不抵抗主义的指导下，东北军不放一枪，便把东三省拱手让给了日寇。赵登禹得知日寇侵占东北的消息后，心中气愤无比，他觉得这是出力的好机会，到了该拼一拼的时候了。他下令全旅官兵加紧训练，并继续按冯玉祥的老办法，以日寇作为假想敌，苦练各种实战技术，随时准备冲上战场，与日寇决战。赵登禹亲自给士兵做示范，教士兵们练习大刀的劈杀要领和拼刺刀技术，鼓励官兵练好基本功，随时准备与敌决一雌雄。

这时，驻在华北地区而战斗又比较强的部队只有二十九军和一部分东北军部队。于是，张学良就把二十九军的大部分调到了北平附近的通县、蓟县一带驻防。一〇九旅随即调到蓟县附近。

1933年1月初，日寇攻占了山海关。3月4日，赵登禹奉命率领一〇九旅（当时辖二一七团和二一八团）从蓟县出发，向冷口增援。 一〇九旅的先头团二一七团于9日上午抵达喜峰口。刚过三屯营（距喜峰口六十华里处）就发现了东北军万福麟部的残兵败退下来。赵登禹接到消息后，果断下令二一七团火速抢占喜峰口，占据有利地势，扼制日寇的冲击。不多时，赵登禹旅长便率领主力部队赶来，将敌人的进攻压了下去。

3月10日拂晓，日寇又开始了新的进攻，赵登禹亲临前线鼓舞士气，指挥战斗。突然，赵登禹的腿部被敌炮弹炸伤，鲜血顺着棉裤往下流。卫兵们要拉他下去，他却只叫人包扎了一下，又拄着一根木棍奔走在阵地上，部署新的防御。

赵登禹从侦察员的报告中得知敌人正在休整，于是他召集团营长开会，决定乘敌不备，夜袭敌营，报请上级批准。作战方案被批准了，随后，赵登禹宣布夜袭计划。晚上8点，赵登禹拄着木棍，率领全旅及张自忠师的董升堂团共约3000人，沿着滦河西岸，冒着大雪，在刺骨的寒风下急行军。当时，董升堂团奉命出潘家口向狼窝子之敌进袭，赵登禹则带领一〇九旅渡过滦河桥，向敌营突进。在得到侦察兵的“敌营情况未变化”的报告后，赵登禹果断下令出击！于是，负责突击敌营的一〇九旅士兵如神兵从天而降，突然出现在敌人的帐篷周围，挥舞大刀和刺刀，冲入敌军帐篷，左突右冲，连劈带刺。嚣张一时的日军没料到二十九军还有这一手夜袭本领，在慌乱中身首分

了家，一命呜呼。几个一〇九旅士兵在乱军之中将日军炮兵大佐砍死，缴获其军用地图和自卫手枪，还有一份日军侵略我长城各口的兵力部署和进攻路线图。士兵们马上交给赵登禹。赵登禹看后立刻派人送到军部，通知各部队。这份地图在以后同日军的作战中起到了一定的作用。

赵登禹带伤亲临敌营，指挥夜袭作战，给全旅官兵带来了极大的鼓舞。战士们英勇奋战，使部队顺利通过此地，并歼灭了这股敌人。

喜峰口抗战，给了目空一切的日本关东军当头一棒，显示了中国军队的军事素质和作战能力。对于这次战斗，日军战报曾有过这样的记载："地方军中宋哲元部队，因参加过热河作战，实战经验较多，受过较好的训练，年轻干部的抗日意识极强烈，是这个军队的特色。"

喜峰口抗战以后，一〇九旅等部队撤到潘家口一带，一部分守潘家口，另一部分退到后方休整，补充缺员与装备，准备再战。

**五、戍守冀察**

蒋介石贯彻"攘外必先安内"的方针，当日军打到北平城下时，在英国的调停下,南京政府与日本签订了丧权辱国的《塘沽协定》。抗战有功的二十九军也于1933年8月调回察哈尔省，收编围剿察哈尔民众抗日同盟军，随后即驻防察省。赵登禹因在长城抗战中立下大功而擢升为一三二师师长，授予中将军衔。回访察省后，赵登禹率领一三二师驻守张北地区。

赵登禹率部到达张北县后，即令二一七团向独石口、沽源进军，驱逐敌伪蒙李守信的骑兵部队，并驻守该地。日寇把察哈尔视为殖民地，根本不把当地的中国驻军放在眼里，经常派特务人员窜扰独石口、东珊子、小厂、张北县等地，先后制造了两次张北事件。同时，日本不仅在河北连续制造事端，而且还逼迫何应钦将国民党在河北、平津的中央机构、党部及中央军，撤离河北。赵登禹的一三二师也就随军到了北平地区。赵登禹不满在日军挑衅面前一味妥协，而要作必要的斗争。他的情绪增强了一三二师官兵对日军斗争的信心。

赵登禹一直主张抵抗日本侵略。1937年4月份，他由北平南苑返菏泽县老家省亲，并准备找一个120人的学生队。他应菏泽县三所学校的邀请，给学生们讲话，鼓励他们好好上学，有了知识保卫国家，去打日本。他说，日本人在鸦片战争后，就有独霸中国的野心。日本儿童上学时，教员就给学生买些中国产的好桃子，分给学生吃，教导学生想要吃桃必须长大当兵去打中国。他分析到，最近日本在北平不断挑衅，中日是否要发生战争还在两可。他很有信心地说："日本人的武器比我们好，但我们有大刀，我们一定会奋力抵抗的。"他的讲话使学生深受感动。

**六、血战南苑**

局势不出赵登禹所料，中日真的打起来了。

1937年7月7日夜，日本帝国主义在北平西南附近的卢沟桥，以演习时"失踪"一名士兵为名，要求进入宛平县城搜寻，并向中国当地驻军挑衅，制造了"七·七"事变。卢沟桥事变是日本吞并中国罪恶阴谋的大暴露。

卢沟桥的炮声，唤起了中华民族进行伟大的抗日战争的号角。

7月8日，中国共产党为日军进攻卢沟桥发出通电，要求宋哲元将军立刻动员二十九军，开赴前线应战，武装保卫平津、保卫华北！

但此时宋哲元正在山东乐陵老家休养，张樾亭在南京，一时群龙无首，部队又散驻各地，对作战十分不利。不仅如此，宋哲元对谈判仍抱幻想，连日来与日方密切往来，谈判和平条件，把必要的军事准备放在脑后。日军则利用这一时机，派大军包围了平津，占据了许多重要的战略要点，做好了全面发动华北战争的准备。

7月26日晨，日军占领廊坊，平津线落入日军之手。廊坊一失，南苑处于敌我双方的中间地带。此时，二十九军军部仍在南苑。日军为截断永定门和南苑兵营之间的联络，于26日冲击广安门，企图进入北平城，遭我方阻击，未能得逞。同时，日军还派骑兵在南苑附近我方阵地侦察，伺机总攻。27日傍晚，日

军逼迫南苑。宋哲元住在北平城里不到南苑来，这时才匆匆下令把军部移进北平城内怀仁堂，命令一三二师师长赵登禹为南苑指挥官，统一指挥部队，调兵增援南苑，并令三十八师袭击丰台。晚6时许，赵登禹临危受命到达南苑。张克侠把情况一一向赵登禹做了介绍。了解情况后，赵登禹开始忙碌了。傍晚，他与佟麟阁、张寿龄在一起研究了当时局势的发展趋势和对策，认为南苑很有被轰炸和袭击的可能，应当加强周围的防御工事，准备抗击敌人。商量完毕，他立即召集师、旅、团长们开会，发布口头作战命令。它集合军训团训话，说保国杀敌已到时候，军人必须以保土、卫民为天职。深夜，他不顾疲劳，亲临前线，视察战壕和防御设施，一口雄浑有力的山东话烧热了每一个士兵的心。

日军为攻占南苑，动用了二十几架飞机，加上大

赵登禹路

炮、机关枪、坦克等新式武器。28日8时，日军各部发起总攻击。日军第二十师团以左翼为攻击重点，向南苑东南角攻击。副军长佟麟阁率部队英勇奋战，在敌机的狂轰滥炸下受重伤在大红门牺牲。在这情况紧急时刻，赵登禹临危不惧。亲率卫兵30余人，指挥卫队旅和军训团学生队反复冲杀。他亲冒战火，身先士卒，和敌人拼命，士气为之大振。指挥部下令赵登禹指挥卫兵和军训团向大红门一带集结。日军利用青纱帐先我攻占大红门，在南苑到大红门的公路两侧架起机枪，以火力封锁道路。赵登禹在向大红门撤退途中，车子在经大红门的御河桥时被炸坏，他身受重伤，副官李先池牺牲。别人劝他退下，他不但不退，反而指挥所部猛攻敌军，两腿又被炸弹打断，昏迷卧地。醒来后，传令兵要背他下去，他坚决不肯，仍想作最后的奋斗。他含泪向传令兵说："不要管我，北平城里还有我的老母，你回去告诉她老人家，忠孝不能两全，她的儿子为国死了，也算对得起祖宗，请她老人家放心吧！"说完，就停止了呼吸。时年39岁。下午1时，日军第二十师团占领南苑。南苑血战，我方有五千人殉国，日军也有巨大损失。

**七、名垂青史**

南苑血战后，28日下午6时，冀察政务委员会派参议田春芳协同北平红十字会到大红门将赵登禹等牺牲将士就地掩埋。

7月31日，国民政府追赠赵登禹为陆军上将，明令如下："……陆军第一百三十二师师长赵登禹，静娴武略，久领师干，……此次在平应战，咸以捍卫国家保卫疆土为职志，迭次冲锋，奋厉无前，论其忠勇，询足发扬士气，表率戎行，不幸身陷重围，死于战阵……赵登禹着追赠为陆军上将，……生平事迹存备宣付史馆，以彰思烈，而鼓来兹。"

抗战胜利后，何基沣奉冯治安之命到北平将赵登禹将军和二十九军抗日阵亡将士忠骸迁葬于卢沟桥畔。

全国解放后中国共产党与人民政府表彰为国捐躯的国民党将领，并举行纪念活动。中央人民政府颁发了由毛泽东主席签署的赵登禹烈士证。

1980年7月28日，政协北京市委员会，在赵登禹将军墓地举行纪念活动，悼念赵将军殉国43周年。纪念活动由政协北京市委员会副秘书长、民革北京市委员会副主任张克明主持。政协北京市委员会，民革北京市委员会送了花圈。"七•七"事变时的第二十九军副参谋长张克侠、河北省高等法院院长邓哲熙以及赵将军的生前友好和亲属也都在墓前敬献了花圈。

赵登禹将军在民族危难之际，率先以身殉国，为捍卫祖国领土主权立下了历史功勋，受到了中国人民的尊敬与永远怀念。

# 惊天动地的淞沪会战

◆文/王子宇

**战争开始**

1937年8月14日，当地国民党驻军第九集团军在总司令张治中的指挥下，指挥87、88师等部开始总攻，中国空军也到上海协同作战，并于8月13日奉令向日本驻沪海军陆战队虹口基地发起围攻，试图赶敌下海。“八一三”淞沪抗战由此展开。

“八一三”淞沪会战开始时，中国军队占了绝对优势，除2个精锐师外，还有2个装备德国火炮的重炮团，即炮兵第10团（150毫米榴弹炮）和炮兵第14团（150毫米榴弹炮），加上坦克、空军助战，按理应具有压倒性优势。

其时日军在上海的部队仅海军陆战队3000多人，紧急从日本商团中动员退役军人，合计也不过4000人（国民党夸大为1万人以上），重武器也不足，但其依靠坚固工事顽强抵抗，致使中国军队一直无法完成重大突破。

**失利**

10月20日，日军秘密组建第10军准备对中国军队实行大包围，11月5日日军第10军8万人在金山卫登陆，蒋介石因幻想九国公约签字国的干涉，拖延了撤退时机，但此时西方国家绥靖之风盛行，称中国军队主动在上海非军事区挑起战争为破坏和平，对中国的要求置之不理。

几天后，日军包围网即将形成，前线中国军队大乱，部分部队为避免被围已经自行组织撤退。蒋介石仍死抱着对国联不切实际的幻想，迟迟不肯下令后撤，耽误了宝贵的时间。最终撤退时，因没有讲明各部队撤退顺序，三四十万中国将士挤在几条公路上，被日军空军轰炸，大撤退变成了大溃逃，数十万将士在撤往南京时分散，为南京保卫战的失利埋下伏笔。12万守军各自为

战，无法统一作战，数天上海就告陷。

此次为中国军队第一次军种（空军、海军、陆军）和诸兵种（步兵、炮兵、坦克）大规模协同作战，协同效果很差：步兵逼坦克冲锋又不予以掩护，结果坦克被日军全部击毁；步兵失去坦克掩护后攻坚伤亡惨重，甚至出现一个营部队挤在一条街内被日军堵住街口全部击毙的悲剧。陈诚回顾上海围攻未胜的教训，认为“以5师之众，对数千敌陆战队实行攻击，竟未能奏效，实在是当时部署种种不当的缘故”。史说回忆，“步兵与炮兵、战车协同作战的训练从来没做过”。

**鏖战**

8月23日起，敌第3、第11师团在舰炮密集火力掩护下，向吴淞口铁路码头、狮子林、川沙口登陆，进攻宝山、月浦、罗店、蕴藻浜中方阵地。张治中派王敬久为淞沪前敌指挥官，指挥第9集团军所辖部队抗击登陆日军。与此同时，刚组建的第15集团军在罗卓英指挥下，向宝山、川沙口登陆之敌发起反击，第98师于8月24日击退攻占狮子林的日军，歼敌数千人。第11师冒着飞机猛烈轰炸，收复罗店；日军不甘失败，调集坦克、飞机和重炮大举反扑，围绕罗店双方展开拉锯战，守军阵地几经易手。血战至29日，罗店再告陷入敌手，刚刚从德国回国奔赴前线的黄维率第67师奋力突入，旋即又被击退。

**防御**

9月9日，日军沿军工路、淞沪公路和月浦、罗店之线向中国军队发动强大攻势，我军同敌展开殊死搏杀，9月11日，第15集团军右翼阵地被突破，部队减员严重，遂渐次退至罗店以南施相公庙、浏河之线预筑阵地，第9集团军亦转移到北站、江湾、庙行、蕴藻浜右岸之线预筑阵地，与日军形成对峙。

日军逐渐掌握战场的主动权，日本最高层决定将侵华的主要作战方向由华北转移到上海，并要求加快上海战役进程， 再次作出增兵的决定。将华北方面军所属第9、第13、第101师团转隶上海派遣军序列，此外，还从台湾调来了步兵旅团、重藤支队、第 1后备步兵团以及伪靖安军第1旅、伪李春山旅和伪于芷山旅等部队，这样，加上原有的几个师团，日军到9月下旬在上海的兵力，光步兵就达到了当初松井石根要求的5个师团，算上空军和海军的兵力，日军在沪总兵力达到20万人。

**增兵**

面对敌人调兵遣将，国民政府迅速增派各省及中央军部队至淞

沪参战。集团军中，除了原有的第8、第9、第15集团军外，又增加了薛岳的第19集团军、刘建绪的第10集团军，稍后，又调来廖磊的第21集团军。

9月21日，前线部队部署也做了调整，加上不久后赶赴上海参战的第21集团军及川军刘湘部5个师，国民党军总兵力已达75个师、70余万人。

中国军队转入防御后，日军开始发动大规模进攻。9月22日，日军集中主力猛攻固守罗店的左翼军阵地，至24日夜，日军复以两个师团持续冲锋，国军第159师、第160师全体阵亡。第三战区司令长官部鉴于日军有以主力于宝浏公路两侧地区击破左翼军之势，为保存实力，持久消耗敌人，乃命令左翼军各部队逐次转入第二线阵地防守，相机打击日军。此时，松井石根见从侧翼突入包围中国军队的企图无法实现，于是决定改分割包围为中央突破，集中兵力进攻蕴藻浜一线。

10月1日开始，日海军、航空兵协同地面部队发起新的攻击。10月15日，日军突破蕴藻浜，战局再度告急。10月19日，中国守卫蕴藻浜南岸的部队，配合廖磊第21集团军发动全线反击。当日，日军吉住良辅第9师团、伊东政喜第101师团及第3师团一部，亦向蕴藻浜南岸发起猛攻。激战至25日，部队被迫撤退。左翼军4个团在广福南侧向北路日军反击作战，也被日军击退。日军乘机反扑，兵锋直指大场。

**转移**

10月23日，日军以重兵直趋真太公路，威逼大场左翼。刘行方面日军，渡过蕴藻浜后攻向大场以西塔河桥，我军第18师朱耀华、第26师刘雨卿、第67师黄维等部经过艰苦抗击，阻住日军攻势。此时，中国军队从大场东面，经大场、市中心向东北而成一半圆形阵线，绕于江湾以北。庙行、大场位置突出，遂成日军眼中钉，日军调集各种火炮、飞机集中猛烈轰击，方圆数里，几为焦土。日军接着又以40余辆战车为前导，掩护步兵夺占胡家桥、塔河桥、走马塘等处阵地。守军为保存实力向南翼转移，大场失守。

大场丢失全线撼动，塞克特防线实际上已被突

破。第三战区只得作出放弃北站——江湾阵地之举。中央军部队撤退到苏州河南岸，左翼军也奉命转移，至10月28日，中国军队退入浏河、沈家桥、朝王庙、徐家行、广福、陈家行、江桥、北新泾至梵王渡一线的第二期既设防御阵地，新防线长达35公里。

**中方撤退**

淞沪会战进入10月底和11月初，中国军队虽处于被动地位，一再后撤，但仍控制上海，这无疑是与日本当初的判断和盘算背道而驰的。日本统帅部决定将战略重点转向华中、华东。就在敌人大举调兵遣将、即将大兵压境之际，蒋介石却又深陷于列强干涉制止日本侵略的希望中，并宣布撤销撤退命令，各部队坚守原先阵地。短短时间内命令两次反复，使得中国守军士气大受影响，队伍秩序开始出现混乱。

11月5日拂晓，日本新组建第10军在柳川平助指挥下，由舰队护送在杭州湾金山卫附近之漕泾镇、全公亭、金丝娘桥等处突然登陆，包抄淞沪中国军队防线南方的背后。因蒋介石一直认为日军全力进攻上海正面，不会有从杭州湾登陆的可能，故在战事趋于激烈、兵源枯竭之时，将防守杭州湾的部队一一投入前方战场，到日军登陆时，在杭州湾北岸从全公亭至乍浦几十公里长的海岸线上，仅有陶广第62师的2 个步兵连、炮兵第2旅2团6连及少数地方武装防守，遂迅速即被日军击溃。日军登陆成功后，上海派遣军与第10军合编成立华中方面军，由松井石根统一指挥，日大本营规定其作战地域为联结苏州—嘉兴一线以东，任务以挫伤敌之战斗意志，获得以结束战局为目地，与海军协同消灭上海附近的敌人。第6、第18师团按照预先部署，分别向松江、沪杭铁路扑去。

蒋介石得知日军登陆金山卫的消息后，立即命令淞沪战场前敌指挥官陈诚作出应变处置，陈诚急令右翼军的东北军吴克仁第67军前往增援松江，却未能退敌。11月8日夜，日军凭借强大火力从东、南、西三面突入松江城，第67军全军覆没，日军遂占松江。随即兵分两路，一部沿太湖东岸，经浙江、安徽直趋南京，主力则指向枫泾镇、嘉兴、平望。9日，切断沪杭铁路及公路。与此同时，日第16师团在中岛今朝吾指挥下在江苏太仓境内的白茆口登陆成功，前锋直指京沪铁路和公路，形成合拢之势。苏州河北岸的日军6个师团于10月31日强渡苏州河后，迅速向两路登陆日军靠拢，淞沪地区中国70万大军顿陷危险境地。

自9日起，日军击退中国军队零散抵抗，连占虹桥机场、龙华、枫泾、青浦。11日，日军进至苏州河岸，南市及浦东我担任掩护任务的部队奉令撤出阵地。当日，上海市长俞鸿钧发表告市民书，沉痛宣告远东第一大都市—上海沦陷。

**战争结果**

11月13日，国民政府发表告全体上海同胞书声明：各地战士，闻义赴难，朝命夕至，其在前线以血肉之躯，筑成壕堑，有死无退，阵地化为灰烬，军心仍坚如铁石，陷阵之勇，死事之烈，实足以昭示民族独立之精神，奠定中华复兴之基础。中国军队向吴福、澄锡国防线撤退，江阴保卫战开始；至此国军以60%的精锐部队损失殆尽的代价打破了日军三个月灭亡中国的狂妄话语，淞沪会战拉下帷幕。

**中方伤亡**

1937年11月5日，何应钦在南京召开的国防最高会议的报告中宣布，淞沪战场中国军队伤亡已达187200人；此外，1937年11月5日至12月2日之间，在后撤途中伤亡约为10万人；两项合计约为29万人。我军阵亡中将军长1人 阵亡师长、副师长4人 阵亡团长28人 阵亡营长44人。由于中方海军司令官的“沉船战术”泄密，中央海军全军覆灭。

**日方伤亡**

根据日本防卫厅防卫研究所战史室战史室编《中国事变陆军作战史》，1937年8月13日至11月8日这一期间，日军伤亡数字累计从8月13日至11月8日合计：40372名。

# 珠山颂歌

◆文/崔东方

古老东方一条龙，他的名字叫珠山，
大珠山高四八六，秀奇怪繁云雾漫。
小珠山高七二五，奇险清秀入云端，
珠山名胜数不尽，奇峰异石说不完。

天然大佛普众生，神龟望月看奇观，
双豚戏珠越龙门，高山蛙鸣声震天。
巨鳄下山游大海，鬼斧神工造奇观，
帽子峰上徐庶庙，四邻八方香客还。

珠山石窟最珍贵，隋唐石屋存今天，
双珠嵌云雄峙立，沧海波涛山海连。
千年古刹石门寺，山间香火传千年，
珠山秀谷杜鹃花，花海浩瀚映红天。

珠山脚下王家村，自古英雄出少年，
农民儿子李肇星，金榜题名北大园。
学有所成报国志，外交生涯辉煌篇，
忠于人民忠于党，为国争光世代传！

# 白果树的倾诉

◆文/崔东方

我是寨里白果树，年龄已达千年余，
三官庙内把我栽，扎根佛门是我福。
不乞分文香火钱，只靠阳光和雨露，
自力更生渡岁月，旱涝风雪皆不顾。

一年长比一年高，一岁更比一岁粗，
树高百米称群雄，七搂八拃一媳妇。
树冠茂盛像天伞，周围遮荫有三亩，
世代众人来乘凉，路人歇息避风雨。

多鸟筑巢繁后代，百禽经常做舍宿，
闲人身边作欢乐，胸前集会是官府。
大庙佛教传世久，三官老爷是我主，
一生不为己和财，只为百姓挡风雨。

有毒空气我吸纳，放出氧气人吸呼，
叶子能做救人药，木质优美人羡慕。
赌档风沙减灾情，独赐人间绿色福，
弘扬佛教立大功，普度众生百姓福。

兄弟姐妹何方去，福德尊神是邻居，
香火不断千余年，那人克灾谁人福。
任尔人天变无常，一睡一醒凭大度，
历经四朝战太平，见人生亡无其数。

周围百里可访谈，那树敢说不佩服，
众赞胶南一景观，行人到此止脚步。
专家科研究历史，全身上下可答复，
千年古树今犹在，不见当年三官祖。

文化革命把庙拆，剩我独立闯江湖，
佛门圣地变学校，树身安全无保护。
坎我头颅锯我枝，刨我腿脚扎我腹，
伤肺呼吸有困难，恶人狠心剥皮肤。

有识之士来阻止，众人齐心把我护，
抱定决心活下去，志坚石烂又海枯。
毁我古树是犯法，保护古木积后福，
政府挂牌载史册，从此走上幸福路。

# 蓬莱仙境

◆文/王金惠

问蓬莱何处，风月依然，万里江清。说神仙事，便神仙纵有，即是闲人。我几番醒醉，石磴扫松阴。任狂客难招，采芳难赠，且自微吟。

俯仰成陈迹，叹百年谁在，阑槛孤凭。海日生残夜，看卧龙和梦，飞入秋冥。还听水声东去，山冷不生云。正目极空寒，萧萧汉柏愁茂陵。

——宋●张炎《忆旧游》

眼见沧海难为水，身到蓬莱既是仙。蓬莱，因有海市之胜，历史上曾是秦、汉之君巡幸的地方；之后，八仙过海的传说又长久地依附在这里，遂被历代文人墨客视为仙境。

相传，很久以前，渤海中有三座神山，其上物色皆白，黄金白银为宫阙，珠玕之树皆丛生，华实皆有滋味，吃了能长生不老。秦始皇统一六国后，为求大秦江山永固，个人长生不老，便慕名来到这里寻找神山，求长生不死药。他站在海边，眺望大海，只见海天尽头有一片红光浮动，便问随驾的方士那是什么，方士回答："那是仙岛。"秦始皇大喜，又问仙岛叫什么名。方士一时无法应答，忽见海中有水草漂浮，灵机一动，便以草名"蓬莱"做了回答。"蓬莱"者，"蓬莱草蒿莱也"。据说，蓬莱这个神山名就是这样来的。

据史籍记载，蓬莱城北海面常现海市奇观，散而成气，聚而成形，"如楼台，如亭阁，如奇树，如怪峰，时而横卧海面，时而倒悬空中"，虚无缥缈，变化神奇。那些好事的方士由海市的虚幻编造出海上三神山（蓬莱、瀛洲、方丈）的神话，惟妙惟肖地描绘出一个世人向往的神仙世界。于是引来了秦皇东巡求药，汉武御驾访仙，虽然到头来都是一把帝王荒唐

泪，却更为蓬莱平添了几分神采。而在文人学士的笔下，神山海市更是被塑造得出神入化。从白居易笔下的“忽闻海上有仙山，山在虚无缥缈间”，到苏东坡的“东方云海空复空，群仙出没空明中”，以及缘此而诞生的八仙过海的传说，都使得仙境愈加可爱，使神仙愈呈现出人格化的亲昵，甚至八仙醉酒的饭桌，铁拐李踏海而去的脚印，在蓬莱无一不被笼罩上仙界的光环，披上如烟似雾的轻纱。诚然今天纷至沓来的游客已不是为寻觅仙人的踪迹，可当你登上高阁，凭栏远眺时，眼前祥云朵朵，碧波万顷，茫茫海天，一派空明，你脑海中立刻就会产生无尽的遐想，一种超凡脱俗，位列仙班似雾感觉定会油然而生。这是一种心灵的默契与感应，这也是蓬莱风情无与伦比的精奇之处。

在这块神奇的土地上，新石器时代人类聚居的遗迹依稀可寻；秦汉传闻，多著史籍；古登州，盛于隋唐，绵延千年而不绝；蓬莱阁，巍峨壮丽，更像一位历史老人在诉说着人间仙境的沧桑变迁；骚人墨客，对这里情有独钟，曾留下无数名篇佳作；名将廉吏，创业守成，曾在这里谱写不朽的辉煌。这一切，都使蓬莱名闻天下，历经百代而不衰。古人有言“听览之间，恍不知神仙之蓬莱也，乃世人之蓬莱也”，这恰是对人世间蓬莱的由衷赞美。

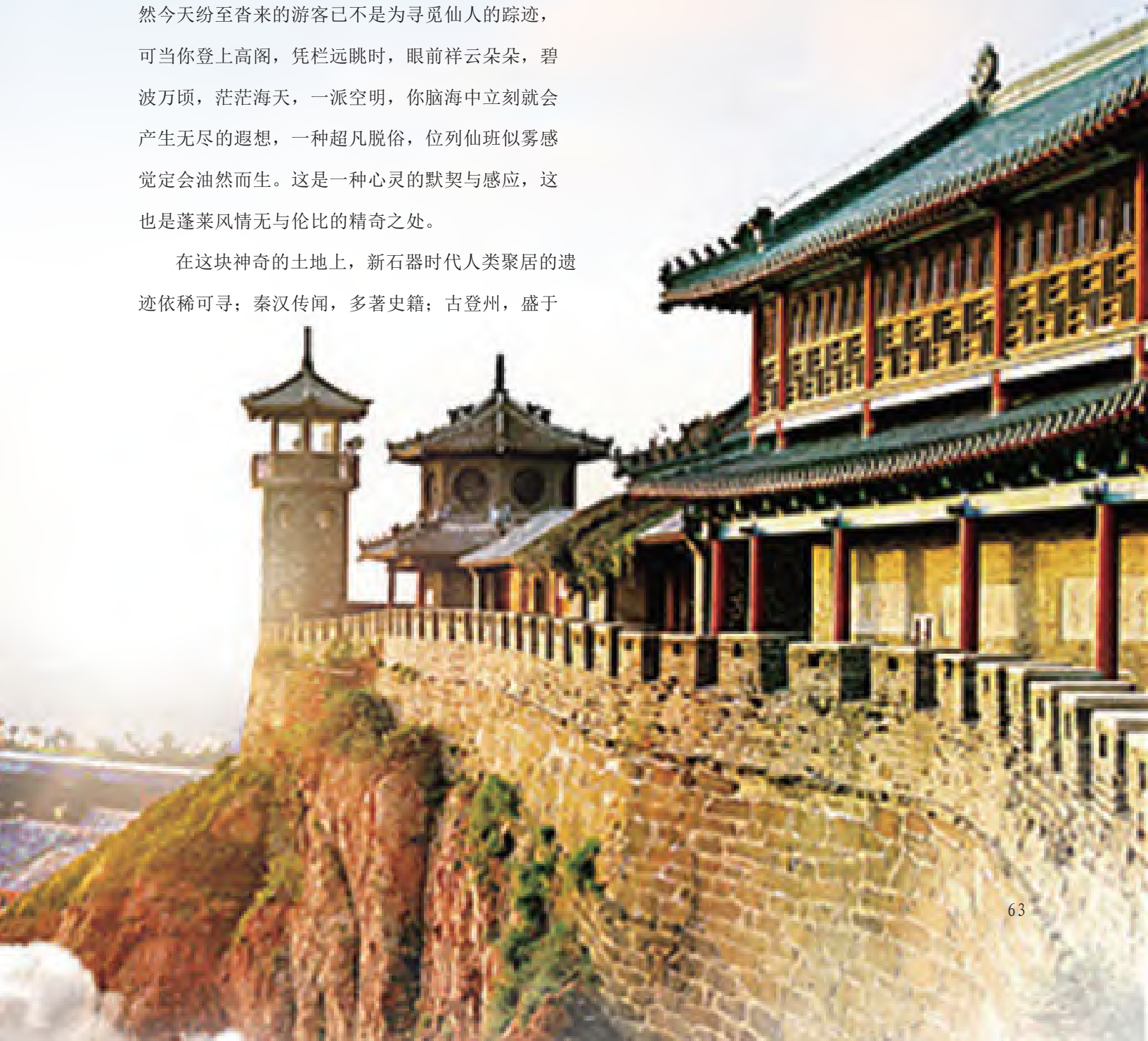

# 工圣 鲁班

◆来源：《齐鲁名圣》

鲁班（约公元前507年—公元前444年），姓公输，名般，字依智，春秋末期鲁国（今曲阜）人。鲁国人对“般”和“班”的发音相同，而且古时通用，故人们常称他为鲁班。公输般大约生于周敬王十三年，卒于周贞定王二十五年以后，生活于春秋末期到战国初期。鲁班出生于世代工匠的家族——公输族，是中国古代有史书记载的最早的能工巧匠和创造发明家之一。

**修宫殿伐树木劳而无功**

**鲁木匠受启发成就刨锯**

春秋战国时期，鲁国率先废除井田制，实行初税亩。这意味着开始承认私田的合法性。工匠们也可以凭独特的技艺，更自由地获取自己的劳动成果。由于生产关系的改变，促进了生产力的发展，激发了人们的劳动积极性。因而，鲁班出现在鲁国不是偶然的。

鲁国是当时以曲阜为中心山东中南部地区的诸侯国。具体点说，目前学者们大都认定鲁班与同时稍晚的先秦著名思想家墨子同是山东滕州人。滕州这个地方历来就有悠久的手工业传统。学术界一致认为墨子的学说代表了手工业者、小生产者的根本利益。这恐怕也不是单纯的巧合。

汉代的《盐铁论·贫富篇》说：“公输子能因人主之材木，以构富室台榭，不能自为专屋狭庐，材不足也。”意思是说他只能为富贵人家修造宫室台榭，自己却没有盖房的原料，连简陋的草房也盖不起。看来他是个出身贫寒的劳动者。受环境和家庭的影响，鲁班在长期的劳动实践中，逐渐掌握了手工劳动的技能，也积累了丰富的实践经验，加上自己勤奋好学，善于思考，不但成了一名优秀的工匠，而且有许多发明创造。

在中国，一代又一代的孩子都听过鲁班的故事，其名号的响亮绝不亚于爱迪生，每到6月13日鲁班的诞辰日，木艺工匠们都要举行祭祀活动。木艺这一行可说是最古老的行业，木工在建筑业中一直占有很重要的地位。每年祝贺师傅诞，还有一项很特别的传统活动，就是派“师傅饭”，所谓“师傅饭”，其实只是在师傅诞那天，用大铁锅煮的白饭，再加上一些粉丝、虾米、眉豆等。相传吃了师傅饭的小孩子，不仅能像鲁班那么聪明，而且很快长高长大、健康伶俐。以前，在贺诞这一天，人们会视经济情形，或者请一班艺人来唱八音，或者请一台木偶戏，总之是隆重其事，这个习俗绵延了2400多年。

鲁班在中国古代，只是一个木匠而已，而这个木匠之所以到今天还深入人心，缘于他发明了一系列木工工具，以及在战争中使用的武器装备。

就拿今天我们常见的木工师傅们用的一些手工工具，如

锯、钻、刨子、铲子、曲尺、画线用的墨斗，传说这些都是鲁班发明的，每一件工具都是鲁班在生产实践中，经过反复试验研究出来的。同时这里面还包含着一个个精彩的故事。

锯的发明，有点歪打正着。人类每一项发明好像都是偶然所得，其实里面蕴藏着发明者平时用汗水与艰辛所积累的经验。鲁班发明锯，也是一样，看似偶然，其实里面包含了他的聪明才智和对他木工事业的执着追求。

有一次，鲁国国王要造一座大宫殿，特地请来鲁班挂帅，并命令鲁班在十五天内伐出三百根梁柱。鲁班的徒弟们听说此事后都有些发怵，有的劝告鲁班赶快逃离鲁国，有的说国王这是成心给鲁班下绊，国王的事要是完不成，摆明着是要杀头的。

鲁班深知十五天内伐三百根梁柱的难度，可他心想：自己从事木匠活多年，家族又号称世家，如果因为这三百根梁柱而完不成任务，杀头事小，有辱家风的事就大了。鲁班没有听从劝告，决定带着徒弟们先上山，边干边想办法。徒弟们被师傅的精神感动了，也都陪着师傅上了南山。

徒弟们很理解师傅，他们起早贪黑，挥着斧头，一连砍了十天，一个个累得筋疲力尽，但结果也只砍了一百来棵大树，离交工的日期越来越近，可所砍树的数量离要求还相差甚远。从皇宫里传出消息，造大宫殿的砖瓦石料都已备齐，国王选定动工的黄道吉日也快到期，如果动工时木料准备不齐，那他所带的一干徒弟就都逃脱不了干系。鲁班对徒弟们视如己出，于是放言给徒弟，如果想走，可以立即离开，他决不干涉。到底是鲁班的徒弟，师傅这么一说，徒弟们反而不走了，逃走了的也都回到了鲁班身边，他们表示要陪着师傅，同生死，共命运。

鲁班被徒弟们感动了，晚上躺在床上翻来覆去睡不着，也想不出什么好计。他从床上爬起来，深一脚浅一脚地向山上走去。突然，鲁班觉得手被什么东西划了一下，抬手一看，长满老茧的手被划出一道口子，渗出了血珠。他仔细地在周围观察，发现原来是被丝茅草划的。鲁班很惊奇，他摘了一片草叶，发现草叶边缘长着许多锋利的细齿。一转身，他又看见一只大蝗虫正张着两个大板牙，很快地吃着草叶。鲁班捉了只大蝗虫一看，发现它的板牙上也有很多利齿。看看丝茅草的叶子，再看看蝗虫的大板牙，他心里豁然开朗。

鲁班回到屋里，马上用毛竹做了一条竹片，并在上面刻了很多像丝茅草叶和蝗虫板牙那样的锯齿。然后拿着它去锯树，只几下，树皮就破了，再一用力，树干上出现了一道深沟。可是，时间一长，竹片上的锯齿不是钝了，就是断了。这时，鲁班想起了铁，他跑下山去，请铁匠按照自己做的竹片，打了带锯齿的铁条，用它去锯树，果真非常奏效。

鲁班和徒弟们十分兴奋，在铁匠铺打了许多带锯齿的铁条，这铁条就是锯的祖先，有了它，鲁班和徒弟们只用了十三天，就伐了三百根梁柱，鲁班和徒弟们不但免于一死，而且还受到了国王的嘉勉。

现代考古证明，我们的先辈在鲁班之前已经开始使用骨制或玉石制的原始锯了。据2008年出版的《蚌埠双墩遗址发掘报告》，在距今约7000多年前的新石器时代遗址中，出土了我们祖先使用过的早期锯。这个锯长约几公分，有一排磨制齐整的锯齿，且有锯柄，整个锯子由宽大的蚌壳制作而成。鲁班生活的时代，中国青铜器已十分发达，铁器已经开始推广和使用。在这种情况下，鲁班很有可能是金属锯的改良者，把过去原始的锯改进为我们现在所使用的铁锯。

鲁班是个木匠，整天和木头打交道，他的技术很高，特别善于用斧头，能几下子就把木料砍成需要的样子。“班门弄斧”这句话，就是说谁如果要在鲁班面前摆弄斧子，那就是不自量力。由此可见，鲁班用斧技术之纯熟。

但是，想用斧子把木料砍得光光滑滑，鲁班却办不到，特别是碰到木纹粗和疤节多的木料时，就更难了。为了解决这个问题，鲁班白头琢磨，夜里寻思，他先是做了一把薄的斧头，磨得很快，这样砍起来是比以前好很多了，可还是不理想。于是，鲁班又磨了一把小小的薄薄的斧头，上面盖了块铁片，只让斧

头露出一条窄刃。这回，鲁班不砍了，他用这窄刃在木料上推，一推，木料就被推下来薄薄一层木片，推了十几次，木料的表面又平整又光滑，比过去用斧子砍可强多了。可这东西拿在手里推时既卡手又使不上劲，鲁班就又想办法做了一个木座，把窄刃装在里面。刨子，就这样诞生了。

鲁班做木匠活时，常常遇到直角，虽然他手头有画直角的矩，可用起来挺费事。鲁班经过改进，做出了一把“L”形的木尺，这下量起直角来方便了。后来，人们都把它叫做鲁班尺。

传说，木器的榫卯结构就是鲁班的经典杰作。两块普普通通的木头构件被凹凸有致的结构镶嵌在一起，具有神奇的咬合力度，成为木头彼此相连的关键技术。凸出部件成为榫，凹陷部件冠以卯，榫卯镶嵌，穿插成形后，外力很难将之拆开。考查木匠水平的高低，榫卯成就便是其一。几千年来，中国传统的建筑、亭台楼榭、家居什物全部采用榫卯结构连接，而不用一颗钉子。榫卯结构简化了复杂的连接程序，使两块材料在不需第三者的介入下实现牢固连接，是一种最简单、稳定而普遍适用的连接方式，因此得以广泛应用和发展。目前，人们日常生活中的衣服按扣、飞机上的安全带、火车车厢的挂钩（俗称老虎扣）、航天器的对接系统等，都是借用榫卯结构实现分合。榫卯在军事上的用途更广，枪械可以快捷拆卸拼装而不用螺钉。计算机的显示卡可以简便插入而固定，都是榫卯的神力。

由于鲁班对木工工具的改进作出了重大的贡献，所以，两千多年来，木匠们都尊敬地称他是祖师。

**于细微处做大文章鲁班发明不断**

**诸侯争霸国王法令公输制造云梯**

在生活用具方面，鲁班也有不少发明创造，如锁和磨。在鲁班以前中国古代劳动人民依照鱼的样子，做成最原始的“锁”挂在门上，意思是要人们像鱼一样不眨眼地专心看守门户，但实际上没有起到锁的作用。鲁班改进了这种原始的“锁”，在里面安上机关，如果不用钥匙就打不开，这就成为真正的锁，可以替代人民守门户了。《世本》有公输作磨的记载，明代罗欣《物源·器原篇》也称：“鲁班作砻、磨、铠、碾”。

鲁班一年到头，四处奔波，四乡八里，都留下了他的足迹。某天他受人邀请给人做活，忙了一上午，想坐下来休息一下喝口水。这时，旁边有一家人正在准备做饭，可是没有面粉了，他们拿来一些麦子，放在石臼里，用沉重的石杵去捣。捣麦的人累得满头大汗，却只捣碎了很少一点。鲁班站在边上，心里琢磨着如果有个办法解决这个问题，该是多好。鲁班决心改革它，为人们解决困难，可要解决这个问题并不是那么容易，鲁班苦苦思索不得其法。

有一天，鲁班来到另一个地方干活，恰巧看到一个老太太正在捣麦子。老太太年岁大了，举不起石杵，在石臼里研着麦粒。鲁班走过去一看，石臼里的麦粒有不少已经磨成了粉。鲁班恍然大悟，问题的解决从老太太这里得到了启发。

回到家里，鲁班叫他的妻子云氏找来两块石料，他把石料凿成两个大圆盘，又在每个圆盘的一面凿出一道道槽，其中的一个圆盘，他还安上了木把。大家都围过来看热闹，只见鲁班把两个圆盘摞在一起，凿槽的两面相合，有木把的圆盘放在上面，两个圆盘中心还装了个轴，他在圆盘中间放了麦粒，然后转动上面的石盘，麦粒很快就磨成了面粉，大家在惊讶的同时都极为高兴。

这就是两千多年来，在我国农村曾经广泛使用过的石磨。鲁班为人们又立了一大功。

鲁班不仅是一位能为人民制造各种生活用具的能工巧匠，而且是一位杰出的机械发明家。

鲁班晚年（公元前450年以后），曾帮助楚国制造作战兵器，他先将钩改制成水战用的“钩拒”。据《墨子·鲁问》记载：从前楚越水战，因“楚人顺流而进、迎流而退，见利而进，见不利则其退难。越人迎流而进，顺流而退，见利进，见不利则其退速”，致使楚国总打败仗。鲁班初到楚国，楚王就首先让他制造了这种兵器，当敌船后退时可以钩住它，敌船前进时又可以拒敌，能攻善守，楚国的水军拥有这种新

式武器后，在水战中大大掌握了主动权。

一天，鲁班向墨子夸耀说："我有舟战的钩和拒，你的义也有钩和拒吗？"墨子是主张和平、反对战争，鼓励人们相敬、相爱，仁义至上的。他于是回答："我是用爱来钩，用恭来拒。你用钩钩人，人家也会钩你；你用拒拒人，人家也会用拒拒你。你说'义'的钩拒，难道不比'舟'的钩拒强吗？"鲁班无言以对，又拿出他的发明——木鹊，它可以连飞三天而不落地。墨子却说："这木鹊还不如一个普通工匠顷刻间削出来的一个车辖，车辖一装在车轴上，车子就可以负重五十担东西；而你的鹊有何实际作用呢？木匠做的东西，有利于人的称为巧，无利于人的只能叫做拙。"鲁班听完，深受启发，后来，他一心为民所用，发明了许多受老百姓喜爱的实用的木制品。

又据《墨子·公输》记载："公输盘为楚造云梯之械。"鲁班生活的年代，每个城市都修有很高很厚的城墙。守城的将士们关上城门，站在城墙上守卫着。而攻城者手中的武器不过是弓箭、长矛之类，常常是围城多日而难以将城攻下。

鲁王想起本国的鲁班技艺高超，于是就命令他制造一种新式的、效率高的攻城器械。鲁班想来想去，想起了自己盖房子时用过的短梯。踏着短梯，能登上房顶；造一个长梯，不就可以爬上高高的城墙上了吗？如果在梯子上还能射箭，不就可以打退守城的人了吗？于是，鲁班造出了"云梯"。这种"云梯"能在地上架起来，能够爬上高高的城墙，上面还可以站人射箭。现代消防器材中的云梯，就是从这个"云梯"发展演变而来的。

据古书记载，鲁班还造过一辆"木马车"。那是他在母亲去世后，为了送葬而制造的。鲁班在车上安了机关，有木人驾御。送葬那天，一路上围了很多人，看看这辆自动行走的木马车，人们一个个赞叹不已。《论衡·儒增》篇记载："犹世传言曰：'鲁班巧，亡其母也。'言巧工为母作木车马，木人御者，机关各具，载母其上，一驱不返，遂失其母。"鲁班创制的木车马大概是世界上比较早的机动车了。后世不少的能工巧匠，都受到过木车马的影响，对木马车进行过研究、探讨。如三国时的诸葛亮，受鲁班木马车的启示做成了木牛流马。

根据古书记载，鲁班根据水螺的启示发明了辅首。辅首是中国含有驱邪意义的传统门饰，古代常做成蠡形、螺形、龟蛇形等，这些动物的嘴里衔着圆环，便于起闭门窗。同时，辅首也是一种装饰品。把这两种功能巧妙地结合在一起，正是出于鲁班的巧思。叩环有声，表明有人在敲门。辅首虽然是一种门饰形式，却包含着丰富的文化内涵。

总之，鲁班的发明，涉及木工、工艺、机械、建筑、军事科学等行业。在国内众多介绍中国科学家的书籍中，鲁班均名列前茅。但历代统治者对工匠等手艺人缺乏起码的尊重，像鲁班这样一位伟大的发明家，宋代以前的史书竟然缺乏起码的尊重，只有散见于各种文献中的只言片语。直到明代人写的《鲁班经》中，才有比较完整的个人生平介绍。但因为长期的民间口头流传，鲁班已经从一个真实的历史人物逐步演变成一个神话式的"巧圣"。

据清代的《集说铨真》记载，鲁班曾隐于历山。直到今天，济南历下区的千佛山（即古之历山）北麓山腰上还有一座鲁班祠，祠内陈置了许多全国各地（包括香港、台湾地区）的人们以及马来西亚、新加坡等国的华侨、华裔送来的各种匾牌。老百姓们更是将鲁班作为神灵来供奉，至今香火不断。

经查证，现存的关于鲁班的纪念形式还有：山东曲阜有一鲁班洞；湖北黄梅县有一鲁班亭；天津蓟县有鲁班庙；中国台湾地区、中国香港地区和马来西亚等东南亚国家有鲁班纪念堂，几年前其代表曾多次来济南千佛山鲁班祠认宗朝拜。国家建设部颁发的最高奖为鲁班奖；上海有一条街为鲁班街；全国各地有很多鲁班公司。当然还有散居于海内外各行会的形式不同的纪念等。

鲁班不愧是中国古代一位最优秀的土木建筑工匠，二千五百多年来，一直被土木工匠尊奉为祖师，受到人们的尊敬和崇拜。

# 齐鲁英才 红色文化 驰骋三晋 共筑“中国梦”

◆文/李国升

在华夏中部的山西，古称三晋，历史悠久、人文荟萃，堪称是个人杰地灵的风水宝地，是中华民族发祥地之一，尧帝、禹帝在这里曾留下过历史足迹。

由于同饮黄河水等地缘优势和历史因素，齐鲁后裔繁衍生活在山西的山东人就有数百万人，他们带着山东人的质朴、豪爽和齐鲁儒家文化的思想，和山西人民共同开创了不朽的光辉历史。

三晋发源地之一的晋都新田，也就是今天的侯马，生活着为数众多的齐鲁儿女，他们奋战在各条战线，是侯马市经济与政治不可或缺的重要力量。在中国齐鲁文化促进会的指导帮助下，在侯马市委、市政府支持下，在山东齐鲁儿女的努力下，“侯马市齐鲁文化科技促进会”于2014年9月成立了。

促进会成立以来，以十八大会议精神为指导，以习近平总书记讲话精神为指针，以齐鲁儒家思想为基础，以国家相关政策、法规为依据，积极开展各项社会有益的活动，为了中国梦的早日实现，为全体会员建好交流平台，进行了丰富多彩的下列活动；

一、如图一所示，在民政局副局长郭元喜（前左3）带领下，会长李国升（前左6）与市志办主任柳英（前左4）组织李佳明、栾玉红、李丙寅、苗苗、刘庆海（前排左1、2、5、7、8），李经磊、侯典祥、张志红、刘宝军（后排左1、2、3、4）精英及组织成员代表，参观老一辈革命家彭真故居，使会员得到了革命红色文化的洗礼，使大家认识到，我们今天的幸福生活是来之不易的，是老一辈革命家用生命和鲜血换来的，我们要珍惜当下，共创未来，在各自的岗位和领域为国家的发展和富强，奉献自己的力量，就像李肇星会长经常教导大家讲到的，只有国家富强了，才有我们小家的幸福，所以爱国是我们一生执着不变的信念，同时为老一辈革命家彭真是山东籍桓台县人而尤为感到自豪。

二、齐鲁英才相互学习交流；

1、组织参观市政协委员齐鲁精英名誉会长“刘苈庆”的企

参观纪念照（图一）

交流学习纪念照（图二）

业“侯马市浍南湿地文化产业园”发展规划。

2、组织参观健康保险促进会“张美、刘宝军”的农银人寿保险企业发展规划。

3、组织参观家具界双杰老乡会第一、二任会长，“杨杰、郝站”商贸企业发展布局。

4、如图三所示，齐鲁文化科技促进会会长李国升（前右3）名誉会长杨杰、李丙寅、郝站（前排左1、2、3），黄福桃、李经磊、刘庆海（后排左2、3、7）与绛县山东同乡会精英会长张欣（前中）等交流学习会务发展规划。

交流学习纪念照（图三）

5、如图四所示，齐鲁文化科技促进会会长李国升（前左2）名誉会长周传立、鲍新生（后排左2、3），与临汾市山东同乡会、商会，会长任树旺（前中），副会长王心民、杨凤春、副秘书长刘彦忠（左1、2、5）副会长崔元成、聂生才、副秘书长刘希瑞（后排左1、4、5）等精英交流学习会务发展规划。

交流学习纪念照（图四）

三、在学习了中国齐鲁文化促进会领导赠阅的书籍，由厉以宁、孟晓苏、李克强、李源潮合著的《走向繁荣的战略抉择》一书思想精髓，市场经济理论指导下，促进会负责人李国升发明并获得了国家专利局颁发的《集消费、信用与保险的双向消费积分智能卡》专利，以此专利为核心；以<国务院关于印发社会信用体系建设规划纲要（2014—2020年）的通知>国发（2014）21号文件精神为基础，成立了“侯马市科技信用与健康服务体系研究院”。目的就是为国内信用体系建设，互联网养老，做好服务，为社会和文化促进会解决和创造就业岗位。互联网居家自助式养老体系创立后，可以释放500—1000万新生劳动力，可以为社会创建50—100万个大学生就业岗位，研究院的发展方向，积极响应了李克强总理在2015年第十二届人代会提出的全民众创，振兴经济的号召，为60%的居家老人又开辟了一条养老新生活模式，使养老事业更丰富多彩。

**三阳开泰春风至　齐鲁文化促发展**

**春暖花开好时节　政通人和国运丰**

侯马市齐鲁科技文化促进会成立近一年，得到了中国齐鲁文化促进会的大力支持，得到了其他省、市和兄弟县、市文化会、商会、等友好单位的大力帮助，我们将在今后的发展中，与大家互助合作，共同把齐鲁文化、儒家思想发扬光大，紧紧围绕在以习近平主席为首的党中央周围，服务于社会，把文化会工作做好，为“中国梦”的实现，为国家建设和祖国发展贡献我们自己的力量。

# 吴云飞

中国内地知名演员，毕业于北京电影学院，出演过多部影视作品，以其敬业的拼搏精神，精益求精的专业追求，高大、硬朗、帅气的外表和优秀的业务能力，迅速在影视圈占据了一席之地，是新生代优秀男演员之一。

**个人档案：**

职业：演员
身高：184cm
体重：72kg
爱好：表演、音乐、篮球
擅长：钢琴、舞蹈、武术

**主要作品：**

参演电视剧

2005年　《马大帅3》饰演大壮
2008年　《乡村爱情1》至《乡村爱情6》饰演赵玉田
2008年　《女人的村庄》饰演平太明（男一号）
2010年　《玫瑰园里的老少爷们儿》饰演李远征（男一号）
2012年　《江湖儿女》饰演关东军少佐（反一号）
2013年　《说书人》饰演牛岛（反一号）
2014年　《老兵》饰演探长

参演电影

2013年　《一代宗师》饰演暗杀组织头目
2013年　《笔仙惊魂3》饰演心理医生
2014年　《大变局》饰演海军少校叶楠（男一号）
2015年　《古国奇妙之旅》饰演王杰克

# 赵育莹

**个人档案：**

海政文工团　青年魔术表演艺术家

**曾就读于：**

北京大学 艺术学系

北京电影学院 表演系

**现任：**

共青团中央 全国青年委员

中国电视艺术家协会 会员

中国杂技家协会 魔术委员会 委员

北京杂技家协会 理事

世界魔术师协会 会员

**主要影视作品：**

电　　影　《梦回甲午》饰演江海心（女一号）

电　　影　《我和你》饰演魔术师

电　　影　《偷渡的女人》饰演蔓菲迩

电 视 剧　《硬骨头》饰演静怡

电 视 剧　《当家的男人》饰演王海燕

电 视 剧　《能人冯天贵》饰演阿芳

电 视 剧　《妈妈的花样年华》魔术师

魔术小品　《连队就是咱的家》《约会》

**曾获：**

中央电视台春节联欢晚会“观众最喜爱节目奖”

北京文联授予“繁荣首都文艺事业作出突出贡献者”荣誉称号

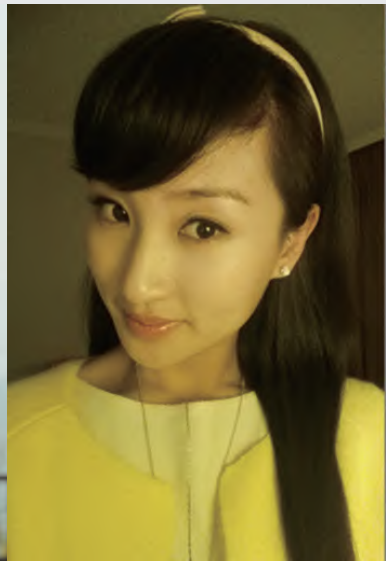

# 山东梆子：300年老树发新芽

◆来源：大众日报

非物质文化遗产是最古老也是最鲜活的文化历史传统，是民族文化之根。泰安市有着丰富的非物质文化项目，已经列入国家、省、市、县四级非物质文化遗产保护名录的项目有365个，山东梆子便是国家非遗之一。11月24日，在泰安市山东梆子剧团，团长宋福斌将山东梆子300年来的发展脉络向记者娓娓道来。

**300年前已流行京鲁**

循着高亢激越、刚劲挺拔的戏曲声，记者走进泰安市山东梆子剧团排练大厅，舞台上，扮演杨门女将的演员们正有条不紊地排练，一招一式间显露出深厚的功底。

宋福斌告诉记者，正在排练的是去年在第十届中国艺术节参演，并斩获第十四届文华奖优秀剧目奖、文华音乐创作（作曲）奖以及第十届中国艺术节优秀表演奖的新编历史剧《两狼山上》。它填补了泰安市没有文华奖的空白。

我国戏曲号称“南昆、北弋、东柳、西梆”四大声腔，其中“西梆”，便是指梆子腔。清代康熙年间的《在园杂志》（刘建玑著）最早记载了“梆子腔”。山东梆子是山东省主要地方剧种之一，据史料考证，山东梆子起源于山陕梆子。

山陕梆子在明末清初形成后，以化雅为俗的特点，压倒昆山腔、弋阳腔，很快在我国大江南北流传开来。由河南开封一带传入山东境内运河两岸地区，分别向菏泽、济宁、莱芜、章丘、泰安、临沂等地传播，并结合当地的风俗、语言、审美情趣，分别形成各地不同的梆子剧种。其中，流入济宁汶上形成的梆子剧种，称汶上梆子，后通称山东梆子。

据清乾隆五十年（1785）严长明《秦云撷英小谱》、吴长元《燕兰小谱》，以及雍正十年（1732）《梨园馆碑记》记载，那时唱梆子的孙国豹、郭凤山系山东籍艺人，活跃于北京戏坛，并演出往返于京鲁之间。

这段记载至今已有300年的历史，说明山东梆子在清初已经成为流行戏曲。

**2008年入选国家非遗**

在中国戏曲发展史上，梆子腔系占有重要位置。山东梆子唱腔慷慨激昂、高亢健壮、富有浓郁的地方特色，唱腔曲牌优美动听、丰富多彩，深受听众喜爱。

宋福斌告诉记者，山东梆子传统剧目极其丰富，根据老艺人们回忆，过去仅汶上县大曹班一个班社，经常上演的剧目就有600出以上。而且山东梆子剧目所表现的题材，范围非常广，既有反映各朝代主要人物、表现民族斗争的故事戏，又有以神话故事为题材的民间传说戏。由于多数剧目是劳动人民创造的，又经过民间艺人不断丰富加工，劳动人民善良朴实的形象被刻画得栩栩如生。

山东梆子的传统表演形式，主要是唱念做打，表演手法比较粗犷，动作架式夸张，尤以黑脸、红脸戏较为突出。宋福斌说，山东梆子老班社，一般不超过30人，“五生、五旦、五花脸”的班社是最强阵容。

自清代康熙年间有“梆子腔”记载以来，先后成立的班社有近百个。但是由于历史久远，缺乏详细文字记载，其兴衰演变过程已无可考。根据老艺人回忆及有关资料所载，山东省内各地市专业山东梆子剧团传承情况各异，新中国成立后，老戏班的艺人纷纷参加了不同地区的专业剧团，原班社已不复存在。而山东省各地市专业剧团的发展并不是一帆风顺，曾经从最高峰时的43个一度削减至三四个。

“泰安市山东梆子剧团是山东省唯一从事山东梆子艺术达60余年的表演团体。”宋福斌介绍说，泰安市山东梆子剧团的前身是东平县前锋剧团，始建于1953年，曾经在1972年与山东省梆子剧团合并，在20世纪60年代至80年代前期山东梆子曾达到发展高峰，但1986年山东省梆子剧团撤销，没了省直院团，从剧目研发到推广演出都对山东梆子的发展产生了强大的冲击力。

2008年，泰安市山东梆子剧团代表山东梆子剧种入选国家级非物质文化遗产保护名录，被国务院确定为“山东梆子剧种保护传承单位”，同年被省文化厅授予“山东省非物质文化遗产保护示范基地”。宋福斌表示，这对山东梆子而言是渡过了严寒，迎来了发展的春天。

**传统剧目全新演绎**

宋福斌告诉记者，60多年来，泰安市山东梆子剧团坚持发挥“领头羊”作用，在各个历史时期创作演出的优秀剧目约有200余出，演出足迹遍及江苏、安徽、河南、河北、山西及山东省大部分地区。同时，泰安市山东梆子剧团通过采取记录老艺术家的技艺、编辑出版专著、创演并录制新剧目、学习与实践相结合的人才培养战略、改造基础设施、改编传统剧目等措施，致力于山东梆子的传承和创新发展。

“《两狼山上》演出的成功说明，山东梆子的发展不能一成不变，而是要结合时代发展，与时俱进。”宋福斌介绍说，《两狼山上》在保证剧种特点的基础上，对音乐、舞台调度、服装等方面都进行了现代化改造，幕间曲由40人的弦乐队演奏、杨业的坐骑拟人化扮演、服装大气华美等都迎合了现代人的审美情趣。

《两狼山上》10月份在北京长安大剧院演出，获得了较高评价。目前，山东梆子不仅进京表演，还开展了下乡和进校园演出活动，每年正月初六进村、进社区，演出120余场次，将老百姓喜闻乐见的经典剧目进行全新演绎。宋福斌表示，山东梆子是代表山东人性格的大剧种，现在迎来了利于发展的好时候。

# 记山东梆子著名演员刘金兰

◆文/周波

初识金兰，是山东梆子音配像《花打朝》剧组演员集合的那一天。当有人介绍说："这就是来扮演罗通的演员刘金兰"时，不觉眼前一亮，脱口而出："嚯！这么漂亮的女小生！"

是的，金兰生就一张恬静、乖巧、白皙、清秀的脸，身材不高却十分匀称，一双沉静而动人的眼睛里不时地流露出友善和腼腆，看便知这是一个不事张扬的人。之后我曾想：但愿这位漂亮演员不是个"花瓶"。在山东梆子音配像《花打朝》排练的日子里，每次进排练场，都会看到在没有金兰的戏时，她从不与旁人闲聊，而是在一边默戏，一遍一遍地推敲剧中人物的每一个身段和眼神。让我觉得这是一个对自己负责，对艺术负责的演员。《花打朝》中的罗通是武小生行当。虽然这不是一个十分重要的角色，但金兰却极其认真。无论从人物的表演、武打、身段、台步都精益求精，很好地完成了罗通这一人物形象的塑造。

2008年5月，通过山东梆子音配像《打金枝》二十多天的排练和进一步的接触，我才了解到金兰不仅仅能演武小生行当，而且是一个戏曲中的多面手。

刘金兰，山东省嘉祥县人，出生于1967年9月。

幼时的金兰是听着"样板戏"一天天长大的，那时的京剧演员就像现在的歌星一样受人尊敬。"样板戏"的耳濡目染，在金兰幼小的心灵上种上了中国戏曲的种子。

1976年12月，年仅9岁的刘金兰考入嘉祥县梆子剧团，她的启蒙老师是山东梆子著名演员郭玉雪。

金兰天子聪颖，又生得一副好模样，明眸皓齿，扮相甜美，嗓音清亮，手脚灵巧，悟性极高。进团后每天都要进行基本功训练，拿顶、下腰、搬腿、山膀、云手、跑圆场……，由于金兰勤奋好学，又有着争强好胜的执著，因此每次跟头、把子开范儿老师都让金兰先来，做给其他演员看。就这样，在年复一年日复一日的刻苦训练中，金兰练就了一身扎实的基本功，唱、念、做、打，样样拿得起放得下。在行当上，金兰主工花旦、刀马旦，兼工文武小生，是一位戏路子较宽，可塑性很强的演员。

冬练三九，夏拼三伏，身上一块块伤痕是她刻苦用功的最好证明。在嘉祥梆子剧团的摸爬滚打，使刘金兰成长很快，没几年的功夫，金兰就以扮相亮丽、基本扎实而崭露头角。她15岁就扮演了《小包公》中的狐狸精、《黄牛分家》中的牛郎、《穆桂英挂帅》中的杨文广、《豹头山》中的罗成、《两狼山》中的公主。16岁那年成

功的主演了《千古奇冤》中的杨美蓉。

郭玉雪老师对金兰要求十分严格，严格得近乎苛刻。有一次，也是演罗通，其中有一个动作没做好，下场后，郭老师很严肃地把金兰叫到身边，二话不说举棍就打，那种恨铁不成钢的怒气，竟把棍子都打折了。打完之后让金兰连走几遍舞台上失误的动作，并告诫金兰要牢牢记住这次为什么挨打。从那以后金兰的舞台演出从不敢懈怠，无论饰演大小角色，她都一丝不苟，因此也形成了她严谨的台风和精中求进的创作风格。

两狼山

绣花女传奇

由于刘金兰勤奋好学，刻苦钻研，演唱上又博采众长，不拘一格，使她的演唱日趋成熟，成为团里屈指可数的一流演员。刘金兰对艺术一丝不苟，无论大小剧场，无论演出条件优劣，她都严格要求自己。她认为，作为一个戏曲演员既要对艺术负责，又要对观众负责，不管什么条件，观众多少，都要对艺术严肃认真，不能欺骗观众，欺骗观众就是欺骗自己。她是一个对艺术极负责任的演员。因此，她的每一场演出都十分认真，对每一个人物都精心刻画。

扮相俊美嗓子好，是戏曲演员的本钱，有了本钱就不愁没有饭碗。刘金兰生就了一副端庄秀丽的模样，尤其是扮上戏，就更加楚楚动人。可她并没有因为自己的扮相俊美而忽略了表演，她觉得一个戏曲演员只有漂亮的扮相而没有精湛的表演是不会被观众喜爱的。因此，她不断追求创新，不断拓展自己，丰富自己，使自己的舞台艺术更具魅力。

在二十多年的舞台生涯中，刘金兰成功地饰演过许许多多不同类型的角色：如《郑小姣》中的郑小姣、桂中壁，《穆桂英挂帅》中的杨文广，《豹头山》中的罗成，《两狼山》中的公主，《三省庄》的杨玉峰、胡金蝉，《千古奇冤》中的杨美蓉，《康王告状》中的康王，《绣花女传奇》中的绣花女，《冯香罗》中的冯香罗，《楚天情侣》中的孟柔娘，《蝉宇寺》中的伍子胥，《辕门斩女》中的冯明等。在以上诸多角色的创造中，刘金兰敢于向其他剧种借鉴，敢于突破传统程式，大胆创新，她的表演潇洒飘逸，挺拔明快，突破了传统戏曲行当的局限，具有节奏明快，演唱与表演结合紧密，人物性格时代特色鲜明，勇于探索等特点。在二十多年不断的磨砺中逐渐形成了自己

的艺术表演风格。是一位文武兼擅，风格鲜明，具有创新精神的新一代山东梆子演员。

1984年在济宁市青年演员汇演中刘金兰饰演《冯香罗》的冯香罗，获优秀演员奖；1988年9月在山东省泰山音像杯山东梆子中青年演员大赛中她饰演《蝉宇寺》中的伍子胥，获表演一等奖。1989年1月拜山东梆子著名表演艺术家刘君秋为师。

打金枝

1989年，嘉祥县山东梆子剧团排演了现代戏《情祸》，刘金兰在剧中扮演男主角二桥，那时她刚满22岁，青春靓丽，身材苗条，浑身散发着青春的朝气，白皙的脸上稚气未脱。虽然在她从艺十几年中，曾扮演过小旦、刀马旦和小生、武小生，但在现代戏中扮演男角色还是头一回。在戏曲现代戏舞台上，由女孩扮演男孩的先例很少，金兰能否胜任？许多人都为她捏着一把汗。金兰也深知自己肩上担子的分量，但她敢于挑战自我，知难而上。为了演好二桥，她忍痛剪掉了齐肩的长发，蓄起男士发型，千日里着男装、学男步、摹男音，反复研究剧本，琢磨剧中人物的性格特征和心理情感变化。不管是在戏中还是生活里，她总在反复琢磨男性的动作、思维，尽量从气质上贴近角色。剧中的二桥是个热情、正直、善良、富有同情心的青年。她与嫂子巧云的感情经历了由负疚、同情、怜悯到爱情萌动的发展过程。由于母亲“不光彩”的过去和社会舆论的压力，她的性格中又具有懦弱、自卑的一面。这种多侧面的复杂矛盾心理，给演员的表演增加了很大的难度。金兰认真研磨，从唱腔到身段，从言谈举止到内心世界，一言一行，一举一动都反复推敲，一丝不苟，从而准确地把握住了二桥复杂、矛盾的人物性格特征，把二桥“左也难，又也难”，欲爱不能，欲罢不忍的复杂心态，表现得淋漓尽致。金兰的表演潇洒自然，热情奔放，有力度。她的唱腔高亢圆润，富于感染力，成功地塑造出了充实、丰满、耐人寻味的舞台形象——二桥。

1989年10月在第二届山东艺术节上她因饰演现代戏《情祸》中二桥这一人物，获表演二等奖。

由于戏曲剧团不景气，1995年刘金兰调入曲阜师范大学。虽然被迫无奈暂时放弃了所钟爱的戏曲，但她心中的戏曲情结却难以了断。为了丰富和提高自己的演唱水平，1999年她又在曲阜师范大学报考了声乐专业学习发声。

“气如兰兮长不改，心若兰兮终不移。”刘金兰虽已离开戏曲专业团体，但她痴心不改，每天坚持练功、练唱。她认为艺无止境，一个好的戏曲演员只有不断更新自己才能进步。戏班里有句老话：“要想人前显贵，必先背后受罪”。每一位成功者的事业之舟，几乎都是靠心血、汗水乃至泪水来承载的。

2004年，刘金兰受济宁市豫剧团邀请在现代戏《微山湖》中饰演海英，该剧获得第八届山东省“精品工程奖”。

2008年5月，山东梆子音配像《打金枝》又邀请刘金兰饰演剧中的驸马郭暧。郭暧这个人物时小生行当，主要以表演为主。金兰对这一角色的创作十分投入，在导演的启发下，金兰对郭暧这一人物进行

了深入细致地分析，她认为郭暧的基本性格应当是：刚直、帅气、一身正气，年少气盛、不畏权势，但自尊心很强，是个要面子的人，对妻子不敬长辈、不尽孝道的言行十分反感，对宫中的清规戒律忍无可忍，最后发展到憎恨而出手打妻。由于对人物分析的很到位，因此，金兰能十分准确地把握住郭暧这一人物的表演分寸，使人物逐渐在她心中活了起来。

在《打金枝》紧张的排练中，金兰得知刘君秋老师从外地回济，她便不顾排戏的辛苦，当晚赶到刘老师家。刘君秋老师正是这次《打金枝》郭暧原声音的演唱者，也是当年山东省梆子剧团演出《打金枝》时，郭暧的饰演者。刘老师虽年事已高，但看到自己的爱徒金兰如此好学，心里十分高兴。她将能回忆起得所有郭暧的表演要点，毫无保留的教给了刘金兰，使金兰对郭暧这一人物有了更深层的理解。因此，金兰在饰演郭暧这一人物时，表演自如，且游刃有余。

《打金枝》第一场，众兄嫂齐来拜寿，唯独不见公主前来。三嫂的几次追问和嘲弄，使郭暧的怒火攀升的层次一次比一次高，最后达到了难以控制的程度。刘金兰把郭暧此时此刻的心里矛盾和怨忿情绪揭示的淋漓尽致，她先是焦急、期盼、掩饰，继而感到他驸马的身份而脸上无光，当鼓乐响起，他认为这定是共筑前来拜寿，因此大声疾呼：“家院快来，家院快来！哪里来的鼓乐之声啊？”当家院报到：“是东宫太子前来拜寿”时，他像一只泄了气的皮球，一屁股坐在椅子上，继而拍案而起，怒忿地告辞母亲，弃席而去。

戏曲是造型艺术，在“怒打金枝”一场中，为了准确地表现郭暧刚直的性格和按耐不住的气愤情绪，金兰为郭暧设计了大幅度、快节奏的形体动作，如利落的台步和转身，大幅度的水袖等，恰如其分地表现出了郭暧对公主不去拜寿的不满情绪和被嘲弄之后的羞怒之情。怒火中烧的郭暧恰与傲慢无理的公主形成鲜明的对比，一静一动，一温一火，使这场戏看起来非常精彩。

凡是看过刘金兰演出的观众，都会感受到一种强烈的艺术感染力。她所塑造的每一个人物都散发着无穷的魅力，舞台上的每一个形象都展示出她对艺术的追求和向往。

刘金兰的成功与她的修养是分不开的。修养好比是水，艺术好比是船，水涨才能船高。有些演员向老一辈戏曲艺术家学习，往往只学习程式而忽略了对艺术创造规律的探寻和研究，因而塑造出的人物单薄、空乏、苍白。刘金兰认为，作为一个戏曲演员只有深入地研究戏曲艺术的创造规律，才能懂得如何创造角色，才能把学到的戏演好、演活，才能在戏曲舞台上立于不败之地。

我们衷心的祝愿刘金兰在山东梆子的舞台上，绽放出更加夺目的光彩！

# 朱绍阳

## 书法作品

1952年出生

山东省临沂市人

中国齐鲁文化促进会副会长

中国教育学会书法专业委员会副理事长

中国书法家协会会员

中国散文学会会员

山东省临沂市齐鲁文化促进会会长

临沂市书法家协会名誉主席

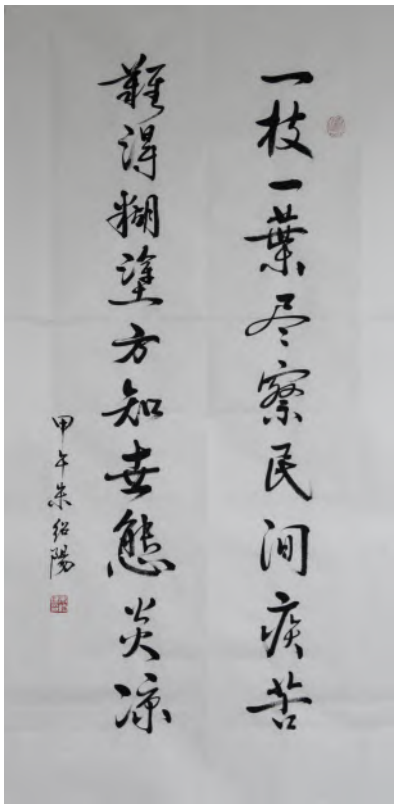

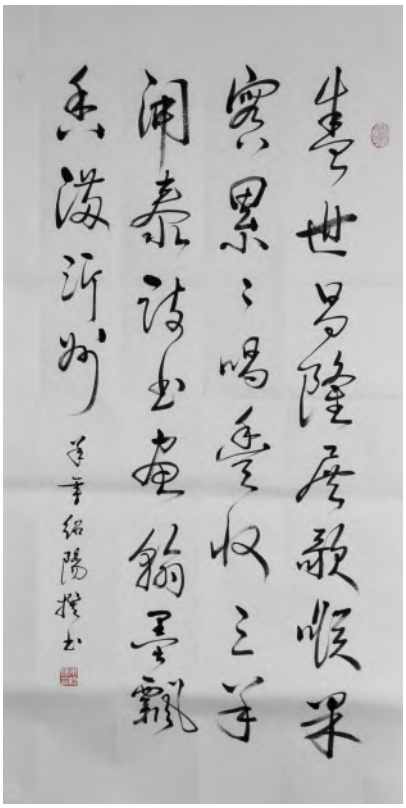

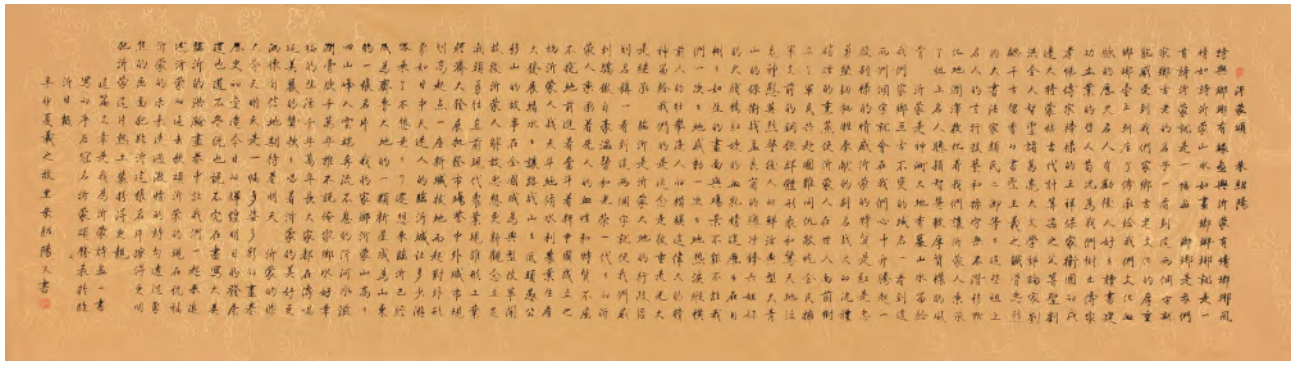

ASBTA
澳洲山东商贸联合会
Australian Shandong Business and Trade Association Inc.

# 祝贺澳大利亚山东商贸联合会成立！

## 扬帆正当时

### ——澳洲山东商贸联合会侧记

澳洲山东商贸联合会（AUSTRALIAN SHANDONG BUSINESS & TRADE ASSOCIATION INC.）成立于2015年5月，是依据澳洲社团法设立的非盈利性社团组织。商贸联合会以“团结鲁商、互助互利、共同发展”为宗旨，不断促进会员事业发展，积极维护山东企业和个人的正当权益，带领山东企业和个人融入澳洲主流社会。

商贸联合会着力搭建山东与澳洲的“战略桥梁”，紧紧围绕山东企业与个人在澳洲的发展，加强协调，提供国际交流、法律咨询、市场信息、项目招商、业务培训、商务研讨等服务，为山东企业和个人来澳投资、旅游提供信息支持。

商贸联合会自成立以来，依据澳洲法律法规，响应国家的“一带一路”号召，不断探索、创新，组织了留学移民中介、金融服务和房产介绍等多项专题讲座，使会员熟悉澳洲生活，掌握市场动态，抓住投资及贸易商机，为会员获取留学移民签证，提供指导与帮助。近期还要组织商品展销和法律、保险、税收讲座等多项活动。在中澳两国密切发展的今天，商贸联合会将会更加积极地承担社会责任，完善流程体系，不断壮大，必将为澳洲山东人提供更好的服务，也会进一步促进中澳贸易与文化交流。

会长风采

# 中儒商银行项目简介

为贯彻落实《国务院关于鼓励和引导民间投资健康发展的若干意见》，依据《银行业监督管理法》、《商业银行法》及《中国银监会关于鼓励和引导民间资本进入银行业的实施意见》，鼓励和引导民间资本进入银行业，加强对民间投资的融资支持，培育农村金融市场、支持文化产业投资，从改革发展的需要出发，让金融成为一池活水，更好地浇灌中小微企业，为此经中国齐鲁文化促进会组织发起，合作股东论证决定，成立"中儒商银行股份有限公司"。

中儒商银行坚持深化金融改革开放，遵循市场原则，顺应发展需要，服务三农产业、文化投资和中小微企业；以规范的商业银行行为和提高优质的信贷资产质量为主线，以安全性、流动性、效益性为经营原则，以更好的服务、更全面的产品、更丰厚的收益、更安全的管理、更先进的科技水平为目标；不断开拓创新，切实加强管理，进一步提高金融服务水平，加大涉农信贷投放，不脱农、多惠农，不断提升农村金融服务能力和水平，推动社会经济全面发展，为实现中华民族伟大复兴的中国梦创造辉煌。

我们设立中儒商银行，要利率市场化，建立存款保险制度，涉及小额贷款、金融租赁、农村金融等。主要经营范围：吸收存款、发放贷款、票据贴现、发行债券、外汇存贷、国际结算、电子汇兑、投资银行。

中儒商银行已经国家工商行政管理总局[2015]第8763号登记核准，注册资本30亿元人民币，发起股东为：中国汇源果汁集团有限公司、汇力投资基金管理有限公司、中尔利国际投资控股有限公司、中苑春国际文化产业有限公司、西安筑博建材有限公司、徐州益众不锈钢有限公司、徐州益友特种钢制品有限公司、内蒙古鲁源投资有限公司、北京汇泉国际投资有限公司、北京新和世投资有限公司、山东天元置业有限公司等26家企业。现已成立了"中儒商银行股份有限公司筹备委员会"，下设办公室，分三个工作组，综合组、材料申报组、法律顾问组；办公地址设在国海广场D座23层，筹备工作正在紧锣密鼓地向前推进。

中儒商银行竭诚欢迎有识之士战略合作、投资共赢、憧憬未来。

# 中儒商内涵浅析

儒商是以儒家理念为指导的，从事商品经营活动的商人。在中国历史上，儒商便不乏其人，范蠡与孔子的学生子贡被世人称为古代“儒商”二巨子。旧时商店门口常贴“陶朱事业 端木生涯”的对联，可见人们对陶朱公(范蠡)、端木子(子贡)在经商上给予极大的尊重，把他们当作儒商的典范。从汉唐到宋代，都出现过一些具有儒雅风采的著名商人。特别是在明末清初，随着商品经济的发展，社会上经商之风盛行，一大批儒士也纷纷“下海”经商。及至现代，海内外华人企业近几十年来可以说是异军突起，在世界经济舞台上涌现了一批各自领域足可称王的巨商豪富。他们经营的一个共同特点是，把中国传统文化精神，主要是儒家伦理与现代市场经济法则结合起来，如家族企业组织制度，人情关系的利用，讲究诚信，注重群体合作等等。正是这种传统伦理精神与现代科学法则的结合，使他们在激烈的世界市场竞争中脱颖而出，生意兴隆，事业以达。他们是儒者的楷模，商界的精英。儒商——中国独有，世界无二。

用千年儒家文化　建百年儒商银行。承担起用心传承儒家文化，范导银行经营行为的历史使命，对客户，服务至上，笃守诚信；对员工，生涯规划，安居乐业；对股东，稳定回报，资产增值；对社会，回馈社会，建设中华。在经营中体现自强不息，和则相生，至公无私的核心价值观。我们的理念是：仁——爱己及人，利己利人；义——忠诚使命，因义成利；礼——合规经营，创造卓越；智——厚积智慧，科技创新；信——恪尽职守，言而有信；廉——克勤克俭，宁俭勿奢。

中儒商银行股份有限公司（筹）

公司地址：北京市海淀区复兴路17号国海广场D座2303室
联系电话：010-59706316　59706425　13911136274
邮　　箱：718095842@qq.com

# 中儒商银行股份有限公司

国家工商行政管理总局［2015］第8763号登记核准

竭诚欢迎有识之士

## 战略合作
## 投资共赢
## 憧憬未来！

**中国齐鲁文化促进会组织发起**

**中国汇源果汁集团有限公司　汇力投资基金管理有限公司　中尔利国际投资控股有限公司**
**中苑春国际文化产业有限公司　西安筑博建材有限公司　徐州益众不锈钢有限公司　徐州益友特种钢制品有限公司**
**内蒙古鲁源投资有限公司　北京汇泉国际投资有限公司　北京新和世投资有限公司　山东天元置业有限公司等26家企业参加**

**战略定位**

立足地方经济、面向农村金融
服务文化产业、推动社会发展

**主要经营**

吸收存款、发放贷款、票据贴现、发行债券
外汇存贷、国际结算、电子汇兑、投资银行